京城日報
四月四日（水） 夕刊
京城府太平通一丁目 發行所 京城日報社

ホーロー看板 合資會社 木山標記本店 大阪住吉區アベノ筋四 電話代表天王寺六五一

畏くも勅語を賜はる
光榮に輝やく小學教員代表

御親閲を仰ぎ奉る
晴れの精神作興大會
教員代表三萬五千餘參列す

【東京電話】全國小學校教員が敎育報國を誓はんとする精神作興大會は、三萬五千餘の全國小學校教員代表により神武天皇祭の三日午後宮城二重橋前に於て、畏くも天皇陛下の御親閲を仰ぎ奉り莊嚴に執行された

……◇……

この日全國二十五萬の小學校教員の中より選ばれて遠く關東州、朝鮮、臺灣、樺太を初め全國各府縣より參列の榮に浴した代表男子三萬六百名、女子五千百名は何れも服裝に身を正して、午後一時二十分までには各所定の場所に整列

……◇……

天皇陛下には定刻午後一時卅分陸軍式御通常禮裝を召され、湯淺宮相、鈴木侍從長以下側近者並に町村行幸主務官等が供奉申上げ自動車鹵簿にて御車寄を發御二重橋を渡らせられ敷けの階上に臨御、諸員嚴肅裡に玉座に着かせられた

……◇……

齋藤兼攝文相は恭しく玉座に參進し全國二十五萬の小學校教員等を代表して皇太子殿下の御降誕を奉祝し且御親閲を仰ぎ奉る旨を奏上すれば、前進の號令を合圖に三萬五千七百名の教員は約二十米を肅然として玉座に向つて前進す

……◇……

天皇陛下には畏くも玉座に御起立あらせられ之を御親閲あらせられ給ふ、次いで全員君が代を奉唱し、聖壽無窮を謹ぎ奉れば 天皇陛下には玉音朗かに優渥なる勅語を賜ふ、誠に光榮の極みである

齋藤兼攝文相は恭しく御前に參進して勅語を拜受、一旦退下再び御前に參進して恭しく奉答文を捧讀し、全員皇太子殿下奉祝歌を合唱し、次いで文相の發聲で天皇陛下の萬歲を三唱し奉り、之を以て御親閲式終了の旨を奏上すれば 天皇陛下には行幸時の鹵簿を以て天機殊の外麗しく宮城に還幸あらせられた

……◇……

それより引續き精神作興大會に入り下村會長の教育勅語捧讀あり、次いで全國小學校教員は天地神明に誓つて本日の御親閲を拜受した光榮の感激を忘れず、報國を期する旨の宣言決議をなし、午後二時五分全く式を終つた

勅語

【東京電話】三日の小學校教員御親閲の砌賜りたる勅語左の如し

勅語

國民道德ヲ振作シ以テ國運ノ隆昌ヲ致スハ其ノ淵源スル所實ニ小學教育ニ在リ事ニ其ノ局ニ當ルモノ夙夜奮勵努力セヨ

全國民とも奮起せよ
文相の談

【東京電話】三日宮城二重橋前に擧行された全國小學校教員精神作興大會終了後齋藤兼攝文相は左の如く語つた

茲に神武天皇祭を卜し全國小學校教員代表者が宮城前の廣場に會同し、皇太子殿下の御誕生を奉祝申上げ、兼ねて小學校教員の精神作興を期するに際しまして畏くも 天皇陛下には特に行幸を仰出され御親閲を賜りたることは全國小學教育の任に當る者にとつて誠に無上の光榮とするところでありますのにこれに加ふるに畏くも勅語を下し賜つて小學教育が國民道德を振作して以て

國運隆昌 の淵源である旨を諭させ給ひ、局に當る者の益々努力すべきことを示させ給ふたのであります 天皇陛下が大御心を教育に止めさせ給ふの深きは誠に恐懼感激に堪へざるところであります、惟ふに明治天皇の御時夙に教育の制度を定めさせ給ひまた國體に基きて國民道德の大本を示させ給ひ 大正天皇亦屢々聖訓を垂れて教育の振作を圖らせ給ふたのでありますが 陛下に於かせられましては曾に 列聖の皇謨と前皇の遺範とを承けさせられ畏くも先には 聖勅を下し賜つて師匠たる者の德化に俟たされ、今又

小學教育 の重んずべき旨を示させられたのであります、今や我が國內外の實勢に倣ひ益々國家觀念を涵養し、國民道德を振作し深く教育の實効を收むるに努め、以て國運發展の根柢を充實せんとを期せねばならぬ次第であります、身教育の任にある者は勿論、全國民を擧げてこの有難き聖慮を奉戴し、一致協力益々精進緊張して健實なる國民の氣風を興し益んでこの聖旨に副ひ奉らんことを望んで已まぬ次第であります

聖恩の萬分の一に報い奉らんとを期す
齋藤兼攝文相の奉答文

【東京電話】三日全國小學校教員御親閲に賜つた勅語に對する齋藤兼攝文相の奉答文は左の如し

茲ニ皇太子殿下御誕生アラセラレ竹ノ園生ノ彌榮ニ榮エサセラレ皇統無窮ニシテ國礎倍々固ク光威八紘ニ普波スルヲ仰キ奉リ九千萬同胞倶ニ讙抃舞ノ至リニ堪ヘルナシ殊ニ全國ノ小學教育ニ從事シ次代ノ國民ヲ養成スルノ任ニ在ルモノ幸ニ此ニ聖代ニ生レテ此ノ盛事ニ會ヒ歡喜措ク所ヲ知ラス乃チ鮮滿樺臺ヨリ瑞氣祥溢セル宮城ノ畔リニ集リ聲ヲ合セテ高誦シ恭々シク皇儲殿下ノ御降誕ヲ祝シ奉リ且ニ國民精神ヲ作興シテ益々教育ニ捐埃ノ力ヲ致シ宏大ナル 聖恩ノ萬一ニ報イ奉ラムコトヲ期スルニ際シ畏クモ 天皇陛下ニハ親シク臨御シ給ヒ特ニ御親閲アラセラレ又親シク優渥ナル勅語ヲ給フ臣等夙ニ恐懼感激ノ至リニ勝ヘス臣等謹ミテ惟フニ陛下カ教育ニ深カク軫念アラセラレ屢々優詔ヲ下シ給ヒタルヲ拜シ奉リテ列聖ノ文教ニ關スル聖謨ヲ仰キ奉リ夙夜或ヒハ勤ルアラムコトヲ懼ルニ今 天顏ニ咫尺シ奉リ剩サヘ 聖勅ヲ拜シ奉リ恐懼措ク所ヲ知ラス只感涙ノ滂沱タルアルノミ臣等教育者トシテ叡聖ニ浴シ此ノ無比ノ光榮ニ深遠ナル 聖慮ヲ拜シ奉リ責務ノ益々重キヲ思フコト切ナリ乃チ永ク此ノ光榮ヲ心肝ニ銘シ身命ヲ捧ケテ教育ノ爲メニ盡瘁シ依ツテ聖恩ノ萬分ノ一ニ報イ奉ラムコトヲ期シ臣等ニ相ヨリテ全國ノ訓導ニ承ケ今日ノ驩喜ニ際シ此ノ光榮ニ浴シ感激殊ニ深ク益々 聖旨ヲ奉體シ全國教育者ト共ニ精勵セテ臣等ノ責ヲ竭サムコトヲ誓ヒ奉ル臣誠惶誠恐謹ミテ奏ス

國民精神作興 教育報國へ
大會の宣言決議

【東京電話】昨三日擧行された全國小學校教員精神作興大會の宣言決議左の如し

宣言

皇紀二千五百九十四年神武天皇祭の盛辰に當り、全國小學校教員代表者相會し、茲に精神作興大會を開き以て皇太子殿下の御誕生を奉祝し、皇室の御繁榮極まりなく國基の愈々固きを拜して一齊に歡呼の赤誠を捧げんとするや畏くも

天皇陛下親しく臨御あらせられ御親閲の榮を賜ひ、剩へ優渥なる勅語を賜はり、小學教育者の責務至大なることを諭させ給ふ、聖旨宏遠洪範至深にして誠に恐懼感激の至りに堪へず謹みて惟みるに

皇祖天照大神畏の神勅を下して天孫を此の土に君臨せしめ給ひてより

列聖相繼ぎ萬世一系の皇統連綿として彌々榮えさせ給ふ國體の尊嚴なること萬邦に比類なく、仁慈以て生民を撫育せられ、義は是君臣にして情は尚父子の如く上下悠久三千年臣民世々忠誠を盡して天業を翼賛し奉り國體の精華愈々發揮せられて國民精神の本源益々涵養せられ皇風は八紘に布き國威は六合に輝き、我等職を小學校に奉じ專ら國民教育に從ひ敢て竭瘁を誓つて一意に教化を重んじ給へる列聖の叡旨に率由し日夜微力の及ばざらむことを是恐れたりしに今乃ち御親閲を賜はり恩遇の深渥なるを感じ奉るに臨みて我等は此の無限の感激を永へに力あらしめ、此の無上の恩榮を長く光らしむるが爲め一同拜みて 聖旨を奉體し、今後益々國民道德を振興して國運隆昌の基根に培養し、夙夜勵精益々教育報國の志を固くし、以て確乎不拔の操守を一貫し君國のため盡瘁して以て聖恩の萬分の一に報い奉らんことを誓ふ

決議

一、吾等は協心戮力國民道德の振作に努め邁進し愈々國民精神を宣揚して皇國の安泰を國民教育の上に光輝あらしめんことを期す

一、吾等は至誠一貫職分を盡し身を以て範を示し師表たるの本分を全うせんことを期す

昭和九年四月三日

全國小學校教員精神作興大會

文部大臣の訓示

【東京電話】三日の全國小學校教員大會に於ける齋藤文部大臣訓示左の如し

瑞氣に溢るゝ宮城二重橋畔に於て茲に小學教育に從事する者相會し、聲を一にして皇太子殿下の御誕生を奉祝し、且つ國民精神を作興して等しく微涓を致さんとするに當り、畏くも 天皇陛下には特に臨御あらせられ御親閲を賜はり、これに加ふるに優渥なる勅語を賜ひて教育の重んずべき旨を昭示し給ふ、誠に恐懼感激の至りに堪へず、我等教育者として 陛下の臣民として仕へ奉るさへ既に絶世得難き光榮なり、然るを況や我等奏の寵恩に浴し天聰に達し尚且つ近く玉音を拜するをや

國民教育 を重じさせ給ふ叡慮深遠なるを拜し奉りて誠に恐懼感激の措く所を識らず、謹んで惟みるに皇祖肇國の大本を垂れ天孫國を御め給ひしより皇統連綿として皇祚の隆んなること天壤と共に窮りなく、國體の尊嚴なること萬邦にその比を見ず、國民擧つて世々その忠誠を致す、是我國民教育の根本にして國運興隆の源泉亦實に茲に存す、然るに今靜かに現時の世態を察し時運の趨向に鑑る時は、國體の本義に基き益々我が國民精神を作興し國本を培養して皇運を扶翼し奉ることの急なるを想ひ、本日御親閲の光榮を辱ふし、且つ

優渥なる 聖勅を拜し身國民教育の任にある者の責務益々重きを自覺し、身命を捧げて一意君國に盡すべき旨を既に至尊の御前に於て肅然として誓ひ奉れり、于茲されて全國小學校教員精神作興大會の創設たり、切に望むらくはこゝに集れると否とを問はず、又海の內外を論ぜず我國民教育に從事する者が協心協力益々啓發策勵して健全なる國民を養成せむことを期し以て聖恩の萬分の一に報い奉らんことを

不良地主にお灸
大衆の小作權擁護のため
場合に依つては警察官も乘出す

朝鮮農地令 公布を前に

朝鮮における農地の小作權確立、農村大衆の生活擁護を眼目とした朝鮮農地令は、いよいよ來る六日の閣議に附議と決定、近日中に公布されるが、地主側では不良小作人膺懲に名をかり該令施行以前に小作權をとり上げやうと目論見、近來頻々として小作權の移動が行はれつゝある、かくては總督の方針にももとることであり、社會制度の上からも由々しい問題なので、本府では各道小作官ならびに小作委員會を督勵して、小作權の移動を防止すべく努めてゐるが、場合によつては警察官をも移動してこれが擁護に當る方針を決定、總督府では各道に通牒を發するなど大いにつとめてゐる

政友會は自重す
民政との連繫運動を
黨の本流へ引戻すべく努む

【東京電話】政友會は政民連繫問題に關する民政黨側の政策共同調査提議に對し、何れ新黨首のもとで何分の方針を決定して回答する旨を述べ、今日まで態度を保留してゐたが、既に新幹部も決定し從來の有に屬する引繼も終り、また有志連繫派の代表も頻に態度を決してこれが促進を圖るべく頻りに要望してゐるので、何時までもこのまゝ放任して置く譯にも行かず若島幹事長は近く黨の態度を決し、民政黨に對し正式回答をなす方針を立て、鈴木總裁をはじめ黨首腦部の意向を徵ち種々議を練つてゐたが、大體の

方針 が確立するに至つたので、四日午後二時より本部に總務會を開いて最後の態度を決することゝなつた、而して右に對する黨の態度は感情的に鈴木總裁、鳩山前文相及びこの系統の首幹部の大部分は連繫を好まず、殊に床次氏を中心の一派は民政黨提唱の政策共同調査の如きは寧ろこれを拒否すべしとの意向を有してゐるが、黨內の大多數は連繫を希望し、また幹部中にも東、內田兩總務の如き從來より熱心にこれを主張し、殊に世話人として直接折衝に當つて來た關係から、今更幹部が變つたからといへ、既に總裁が天下に聲明し

黨是 として決定したものを眛間の如く捨てゝることは、黨の信用の上にも關することゝて強硬に自說を固執してゐる者もあるので、黨の統制上よりむげにこれを斥ける譯にも行かず結局總を黨內部情や、世間的體面等を考慮した結果、直ちに民政黨の提議に對する諾否を決せず、政友會も當時の幹部が變つたが、民政黨も亦當時その衝に當つた總務が既に改選されてをり、何れも直接折衝に當る人々が新になつた譯であり、民政黨の提議そのものが果して如何なる內容を有つものであるか、またどの程度の

誠意 を有するものであるか等を一應質し、改めて今後のことについては互ひに新幹部の手によつて出直すといふ意味において新に數名の世話人を擧げ、民政黨の幹部と會見し、回答に代へて寧ろ民政黨側の意向を質し、若し民政黨側が押上條へられるが如き黨內一部の者との特別關係を有つにあらずして、眞に總裁を中心に政友會幹部と折衝する誠意があれば、前に民政代表を選んで民政黨提唱の國策共同調査も敢て辭するものにあらざる旨を明かにし、連繫そのものを黨の本流に引戻すことに最善の努力をなす方針である

政府の措置を嚴重監視す
貴族院の態度

【東京電話】貴族院各派では、現內閣も漸く本腰を据ゑ現下の政局を靖寧する意を決し諸般の政策遂行のため徹底的根本國策を計ることとなつたので、政府が第六十五議會に於ける言質公約及び希望決議等を如何なる程度まで遂行するか、政府の措置を嚴重監視して以て今後の動向を決せんとしてゐるが一方各派は自派の陣容整備を急ぐことゝし、新幹部をして今後の諸般の對策に當らしむることゝなつた

閣公秘書 首相訪問

【東京電話】西園寺公秘書原田熊雄男は四日午前九時五分首相官邸に齋藤首相を訪問、文相兼任問題に伴ふ內政諸問題に關する首相の意向を聽取して辭去した

法相首相訪問
岡本氏取調の結果を報告

【東京電話】小山法相は四日午前十時四十五分首相官邸に齋藤首相を訪問したが、右は過般來問題となつてゐる岡本一己氏より提起された小山法相の瀆職事件につき木內檢事の手に依つて兩氏を取調べた結果につき報告したものである

警視總監等を資格任用に改正
樞府本會議で可決

【東京電話】樞密院定例本會議は 天皇陛下の臨御を仰ぎ、四日午前十時より宮中東溜の間に於て開會

一、大正二年勅令第二六一號文官分限令又は官等の初敍陞敍の規定を適用せざる文官に關する件中改正の件

從來自由任用であつた警視總監、警保局長、貴衆兩院書記官長を資格任用とするために伴ふ改正

二、奏任文官特別任用令中改正の件

商工省及び特許局に特別任用の理事官を新任採用するに伴ふ改正

の二案を上程、先づ第一案に關し審查委員長平沼副議長より委員會に於ては各委員とも原案に贊成したが、法制局長官を除外せることは誠に遺憾で、政府は今後適當の機會に資格任用とするの處置を講ずる必要ありと認むる旨希望意見を付してこれを可決した旨顛末を詳細報告し討議に入り採決の結果委員會の報告通り原案を可決、次いで第二案につき二上書記官長より下審查の結果を報告し討議採決の結果これもまた滿場一致を以て可決 天皇陛下入御遊ばされ午前十時二十二分散會

明水臺の記念植樹

皇太子殿下御降誕記念として明水臺本下榮氏寄贈の山櫻三千本は昨三日同地官邸、神營當局、明水會員、青年團員等百二十名の手により植栽したが同地では昨年より向三年間に一萬本の植栽に着手し居り今回の分を合せ一萬三千本の櫻の新名所が出來水明の漢江對岸に實現し京城人士の散策を待つことゝなる譯である

本町署公衆用構內電話架設

朝鮮の警察署では最初の施設である京城本町署での公衆用構內電話架設は、去る二月以來着々進められてゐたが、この程交換機も出來當く實行されることになつた、即ち從來の公衆電話番號である本局二二番外四つの電話番號は廢止され、代表番號本局「四八八五」となり、各係十五所に各々通ずることになつてゐる、これにより今聞まで繁雜を極めた同署對一般大衆の電話折衝も、こゝに緩和されるものとして期待されてゐる

東西南北

計畫經濟大流行の時代に▲計畫經濟一本で背水の陣に猛進しつゝあるルーズヴエルトに對し▲正面から反對しつゝある者は云ふまでもなく民主黨である▲その領袖であり次期大統領を以て許されつゝあるミルス曰く▲自由なる語は米國に於て理解せらるゝ所に從へば▲人間は他人の權利を侵害せざる以上▲農工商業は勿論其他如何なる職業にも從事し▲己が最も有利なりと信ずる方法によりて之を經營することを意味する▲然るに若し中央政府に於て國の隅々に到るまで干渉の手を伸ばし▲國民の生活やその職業を管理することゝなれば▲自由は已に全米國々民は拘束せられたる狀態とならざるを得ない▲計畫經濟の企圖者は、米國の制度が依存する根本主義を破壞するものである▲何となれば中央政府が個人の行動の上に完全なる獨裁權を揮ひ▲彼等を統制する權力を附與せらるゝにあらざれば實行すべからざる事なるが故である。

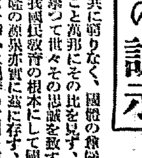

丹下左膳（たんげさぜん）
【65】 林不忘作 小田富彌畫

燒野の鬼（三）

好敵手……何時かは雌雄を決しやうと思つてゐた柳生源三郎。かれの一刀流、よく劍魔左膳の息の根を止めるか。又は。

相模大進坊濡れ燕、伊賀の暴れん坊にとゞめを刺すか――?

樂しみにしてゐたその相手が、むざむざ卑怯な罠にかゝつて、燒け死んだと知つた左膳の落膽、その悲しみ……。

同時にそれは、自分から、たゞ一つの生甲斐を奪つた峰丹波一味への、焰のやうな怒りとなつて、左膳の全身を包んだのだつた。

『畜生ッ!――』星の流れる夜に、いま一度逢はうと刀を引いて、別れたきりだつたが……。』

いで、歩き廻つてゐるうちに……

その日は、終日埃つぽい風が吹き荒んで、眞つ黒に焦げた棟梁の材木から、まだ立ち昇つてゐる煙の煙を、しきりに横になびかせてゐた。

宏壯……ではなかつたにしても相當な建物だつたのが、一夜のうちに燒け落ちて見る影もない。殘つてゐるのは土藏石と、臺所の土間に築いたへつついだけ。星の出來るにつれて、薄闇が落ちたりつたりしながら、早くも夜となりましたが、左膳とチョビ安の姿は黑い獸のやうな闇が閉つて來ても立ち去らうとしなかつた。

『向うの辻のお地藏さん ちよいと訊くから教へてお呉れ

あたいの父は何處へ行つた、あたいのお母どこにゐる――』

腸腑を搾り出したやうなチョビ安の唄聲が、淋しく響く。

何處かに源三郎が生きてゐるやうな氣がして、それを見付け出すまでは、左膳は何うしても、この地を離れることが出來なかつたのです。

何處かに。

そしてこの近くに。

『やい、安公、つるぎの藩人の源三郎を葬られて、おらあこの鬱憤から、淚が出てならねえんだ。今夜だけは、その寂しい歌を唄はねえで呉れよなア。』

『ウム、さうだつたねえ、ほんとの父やおつ母は、行方知れず、でもあたいには、こんな強い父ちやんがあるんだつたねえ。』

燒け殘りの材木に腰掛けて、ぼつねんと考へ込んでゐた左膳、たうとう燒跡に一夜を明かして、やつと諦めて起ち上がつた時!

朝霧の中から、突如人聲が生まれた。

と左膳、燒跡に立つて、悵然と腰なる大刀の柄を叩いた。

『やい、大進坊、お前もさぞ力を落したらうなア。』

『アイ、おいらもこんなに力を落したことはねえ。』

まるで刀が口を利いたやうに、そばからチョビ安が、かう言つた。

そのことばに、左膳は初めてわれに返つたやうに、

『安、丹波の一黨は、何處かこの近くに潛んでゐるに相違ねえ。これからお屋敷の跡へ歸つて、體の中身を收めたが最後、旅に出なくちやアならねえ身體だ。さうすれやあ二た月、三月、ことによつては、一年と三年、江戸に別れを告げなくちやあならねえ。その前にとつくりと、源三郎の生死を確めてえものだが――。』

『うむ。そんならねえ、父ちやん、明日の晩までこの邊をウロウロして、それとなく當つて見やうぢやあねえか。』

このチョビ安の提案に、同意した左膳は、その、翌の燒跡から近くへかけて、まるで岡つ引きのやうに、木の根、草の葉にも心を注いだ。

鼻病
手輕で簡單に吸入で出來る新療法
蓄膿症、肥厚性鼻炎、鼻茸等にお惱みの方は是非試みられよ

新案特許
ドクトル渡邊謙治先生創製

湊式吸癒療法

外科手術や內服藥や塗擦藥による從來の療法と異り、簡便な新機軸の吸入器で、藥液が鼻腔の奥深く送り込み、治療の目的が達するやう考案されたもので、今までに全く類のない新療法であります。

◇

吸入といふてもアルコールランプで湯を沸かす等の面倒な手數は全くいりません。極めて簡單な操作で、藥液は煙霧となつて、二尺位の高さに噴騰しますので、其噴騰力を利用し藥液を鼻腔の奥深く送り込むことが出來るのであります。

◇

藥液は殺菌力と共に、消炎作用を有してゐますので、鼻腔の奥深く送り込まれた藥液は、粘膜から粘膜に滲透して、病菌に對しては殺菌の効力を發揮し、ただれた粘膜に對しては消炎の作用を行ひ病的變化を漸次治癒に導く作用をなすのであります。

◇

此吸入器は懷中に一握り出來る小形なものでありますから、何處にでも持つて歩け、電車や汽車中でも、仕事をしながらでも、煙草一本を吸ふと同じ位の手輕さで出來、治療に特別の時間を要しませんことは、本療法の一大特長であります。

◇

鼻汁の溜つて出る人、鼻の詰る人、鼻の中の乾燥する人、年中頭痛持ちの人、物忘れの甚だしくなつた人、物の香の分からなくなつた人は、此鼻腔の奥の病にあるのでありますから手遲れにならぬ前に是非本療法をお試みください。

詳細說明書 ハガキ申込み次第無代進呈

發賣元 明光社 東京市麹町區元園町一ノ五
製作所 高野 東京府長谷川町一〇三
京城府南大門通一丁目 大熊醫料器械店 電話本局二七七四番

滿載の渡船顚覆
溺死體廿三を發見
なほ數十名の行方不明
忠南扶餘の大慘事

第一報 三日午後四時二十五分頃忠淸南道扶餘郡舊校里渡船場に於て乘客を滿載せる（人員詳細不明）渡船顚覆し三日午後十時までに判明せるもの生存者九名、死體發見十個あり、尙數十名行方不明にて所轄扶餘署では消防組、靑年團等と協力し目下極力死體搜査中であるが同警察署の急報に接し附近三署より署員現場に急行搜査の指揮に當つてゐる（扶餘局着電）

めざましい救助
十二名は無事救はる

第二報 顚覆した渡船の乘客定員は四十名で舊校里渡船の河幅は七十間、水深一丈二、三尺で當日は扶餘面の市日で五十餘名を乘船せしめ、河の三分二まで進んだ、折柄の西南風の波を起し左舷側に乘つてゐた人々はしぶきを避け右舷側に片寄つた爲め顚覆したものである、折柄幸ひに上流數十間の所で魚釣りをしてゐた男（氏名不詳）は直ちに漕ぎつけ六名を救助した、一方乘り遲れ河岸に殘された恩山郵便所長は自轉車で約五丁の扶餘署に急報したので、係員總出動し挖船によつて六名を救助する一方、死體搜査の結果、二十三個を發見（内二十名は遺族判明）した。なほ引つゞき死體を搜査中である（扶餘局着電）

東京を直接きく
新放送の短波
數千圓で新機械を据ゑつけ
DKが新陣容を形成

東京の國際無電局がこの四月から從來禁止せられてゐた短波長を以て新京と臺灣へ東京送り出しの電波を中繼することに決定し、このため地理的有利の地位にある京城が今まで困難とされてゐた東京放送の直接のキヤッチに

一擧兩得 の思ひがけぬ恩惠にあづかるといふ、即ち新京と臺灣は今日までＡＫの電波獲得に少なからず惱まされ、何分にも遠距離のため雜音多く成績五十パーセント以下といふ不良ぶりであつたが、この支障打開のため滿洲國では共同戰線の下に國際無電局に短波長による中繼方を頼み込んだ、これが容れられて、愈よ今月から實施の運びとなつたが、無電局では、この兩地へ、電波を送るに當つて、こゝ數年來研究してゐた

新方法を 採ることになつてゐる、これは東京を中心として圓形を描きその上にある半圓形の方向範圍にのみ電波が強く送る方法で（從つて反對の半圓形内には聞えない）この方法によつて新京と臺北と兩個に二つの方向へ送電されるが、さすれば京城は二つ半圓圏内に入れられ而も新京、臺北より近距離にあるため東京の放送はよけい明瞭に聽取されるわけで、DKが今日まで開路、難の御厄介になつてゐた

手數が省 かれることになる、また同無電局の電波をキヤッチするには特別の機械がいるが、DKでは今度數千圓の費用を投じて新しい機械を据ゑることになつた

江漢の春

日滿國民交驩會
特使を迎へ三日盛大に

【東京電話】滿洲國修好特使歡迎の日滿兩國民交驩會は三日午後一時より明治神宮外苑日本靑年館で大々的に舉行された、會場は謝特使を聞いて集まつた約三千名の會衆で定刻前既に立錐の餘地なく、正一時謝介石特使の入場を待つて東京市民の眞心籠る熱き日滿親善の第一聲を五百木良三氏が開會の挨拶に託して述べ、陸軍戸山學校軍樂隊の君が代及滿洲國々歌の莊嚴なる吹奏を終り、有馬良橘大將の歡迎の辭朗讀あり次いで鄭特使の謝辭あつて後滿場を揺がす拍手の裡に頭山滿翁起ち大滿洲帝國皇帝陛下の萬歲を三唱、それに答へて謝特使の 天皇陛下萬歲の三唱を終り、歡談の拍手の裡に午後三時盛會裡に終つた、この日一條實孝公、山縣伊三郎、鶴澤聰明の諸氏、岡田大將等朝野各方面の名士列席した外、故武藤元帥夫人、吳大將夫人等の顏も見られ特記すべき歡迎會は近來にない盛會であつた

北海道の大火
百七十戸燒失

【札幌電話】三日午後七時頃北海道北見國中湧別市街地に火災あり全町二百五十戸の中百七十戸を烏有に歸し、同九時三十分鎭火した同火災に郵便局は燒失し通信杜絶のため詳細不明である

警察官表彰
天長節の佳日に警察協會が

天長節の佳節を卜し朝鮮警察協會では警察官の功績者並行者及び永年勤續者表彰を行ふこととなつたこの規定によると善行表彰は職務の内外を問はず行はれ勤續者の表彰は滿十五年以上に達した者である

京城の春を訪れて
内外からの觀光團

海の豪華版…米國の觀光船レゾリュート號は櫻の春に魁けて、來る十五日仁川港に入港直ちに一行百九十五名は臨時列車で入城、朝鮮ホテル少憩晝食後、妓生舞踊等を觀覽の上、自動車七十餘臺を連ねて府内を見物歸行の途に上る筈であるが、これに引續いて五月二日にはツーリスト主催の米人觀光團ミス・クラーク外百十一名の美しい一行が奉天から入城、朝鮮ホテルに一泊春の京城を滿喫して訪日するなどに加へて内地からの見學團も續々殺到する豫定で、さらに春の彩りは漸く賑ならんとしてゐる。さらに滿洲國から五百名に上る日本觀光團の一行が、五月中旬には來鮮豫定の照會が鐵道局を喜ばしてゐる

現職刑事多數が
大規模の金塊密輸
富豪數名を唆かして
平北警察界の大奇怪事

【新義州特電】平北警察部および新義州署の現職刑事多數が、富豪數名をそそのかして大規模に金塊密輸出をしつつあつた事件が、發覺平北警察部にあげられ非常なセンセーションをまき起してゐる、平北警察部移動警察班刑事安部昌伯、文觀俊、新義州署刑事野長白敬嗣、白根隆、元刑事李尚爾等は金密輸に容易の富あるのを奇貨として府内榮井町崔炳俊、若松町姜義信、金銀商田鄭瀛麟、東興商會金信浩、安東縣金銀商趙東垣等の富豪と共謀し、一攫千金を夢みて、約一年間に亘り大々的に金密輸をしてゐたものであるが、二日新義州署員に李尚爾の外は全部檢擧され、目下嚴重取調べを受けてゐる、なほ事件は取調べ如何によつては相當範圍に擴がる模樣で今度の事件の如く多數警察官が違法行爲をなしたのは初めてである

五名檢擧

【新義州特電】金密輸出事件にかゝまる檢擧の手はますく擴がり平北道巡査部長なる張金位も檢擧され、これで總計五名の刑事が檢擧されたわけである

マ中將墜死

【パリ三日聯合】フランスの有名なる航空界の専門家として知られたマルタン海軍中將は三日乘用機にてパリを距る六十キロのアベロン附近に着陸せんとして墜落不慮の死を遂げた、但し操縱士、機關士は奇蹟的に無事であつた

野菜商人を装ふ
前科九犯の靴泥
市場の商人も一杯喰はさる

三日午後四時半頃京城太平通二丁目を警行中の鍾路署繁邦刑事部長が、野菜を積んだ車を人夫に挽かせ、南大門市場各種野菜都賣商と麗々しく記した名刺を所持せる、挙止風の男の擧動に、不審を抱いて取調べの結果、野菜の下から新しい靴、足を發見したが言を左右に逃走せんとするので、テッキリ札付きの靴泥と睨み、本署に同行嚴重追及したところ市場の野菜商人とは眞赤な僞りで、南米倉町前科九犯李完植（四一）と判明、家宅搜査の結果、自宅には賍品鞋類六、金足を發見、引きつゞき共犯住所不定鄭國俊（二一）も捕へた、二人は李が巧みに野菜商を装ひ、靴屋門に勞働に、一方鄭が鞋店に侵入する家を物色して、鄭が李と腹し合せて鞋を竊取し、府内御成町木下方で、價格四百圓の寫眞機、貸金庫約五百圓を竊取せるをはじめ、目下自白せる物だけでも數件に及び、同署では賍だけでも被害者整理に限りしてゐるが、餘罪莫大に上る模樣で南大門市場の野菜商仲間では前科九犯の李をすつかり野菜商人と思ひ込み、取引きしてゐたもので、人を喰つたその犯行には驚いてゐる

鄕軍大會
總會の次第決定す
晝夜兼行で準備中

既報本月十五日開かれる鄕軍全鮮大會も期日切迫と共に漸次白熱化しつゝありて參列者の如きも豫定を超過し續々參列を申込む有樣に準備委員は文字通り晝夜兼行であつて、又この大會を永遠に有意義ならしむるため來賓館に參列者一同に記念品を贈呈分配する等の企てもあり大いに活氣を呈して居る當日の第一幕とも云ふべき朝鮮神宮神域で行ふ總會の次第はその後次の樣に決定した

李王殿下台臨一同最敬禮、開會の辭、修祓、國旗揭揚（君が代合唱）放鳩、式辭、勅語、捧讀訓示、祝辭（朝鮮軍司令官、朝鮮軍人會長陸軍大臣、帝國在鄕軍人會長、海要港部司令官告辭、來賓祝辭）聯隊長挨拶、宣言決議、萬歲三唱、國旗降下、閉會の辭、李王殿下御退場最敬禮

當日は京城放送局に於てもその狀況を中繼放送する筈で大分馬力をかけて居る

肺・肋膜に
イマヅミンの好成績

今津國理學博士の發見せるイマヅミンは肺、肋膜の新治療劑として良效な成績をあげ各地各方面に亘り多數の禮讚書を出してゐる。本劑は何等副作用なく喰菌作用を盛んにして病原を治療し咳、痰、熱、盗汗、鈍痛、肩のコリ、不眠、食慾不振等を良くし病竈を健康にす。卅日分六圓五〇、五十日分十圓で大阪東區道修町二國町今津研究室より分讓す。容態を記し申込めば養生法と共に見本を代金引換郵便にて送付す

あすの天氣（5）

四日の概況

昨夜滿洲東部にあつた低氣壓は今朝沿海州に進出して七五〇粍を示し、この中心から不連續線が南西に延びて東朝鮮灣に達して居り青島附近には新に七六二粍の小低氣壓が出來てゐる、この爲半島は北鮮が晴れてゐるのみで一般に曇り京城では雨、木浦では雪となつてゐる、氣温は平年に比し新義州が三度低くなつてゐるのみで北鮮では五六度其の他は一、二度の高目となつてゐる。高氣壓は臺南方面に七六六粍のものがあつて滿洲は晴又本邦の南東方海上にも七六四粍の高氣壓が張つて居るが内地は未だ天氣惡く雨又は曇勝の處が多い

あすの豫想

青島附近の低氣壓も本日中に本邦方面に拔けその後から高氣壓が張り出すだらうから明日は北部は既に晴、中部以南も次第に天氣良くなるだらう

豫報	晴一時曇
四日 正午	10.5度
三日 最低	3.3度

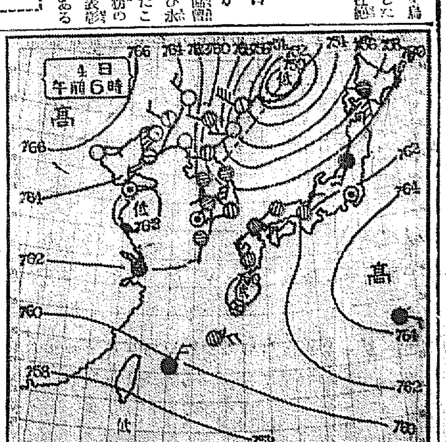

浪速勝つ
對神戸一中戰

【大阪電話】全國選拔中等學校野球浪速商業對神戸一中戰は三對一にて浪速商業勝つ

3—1

東邦商勝つ
對明石中戰

【大阪電話】全國選拔中等學校野球準準決勝明石中學對東邦商業試合は四日午前十時より舉行、六A對三で東邦商業勝つ

6A—3

春競馬
四日目午後

◇六回抽古馬 二千米九頭 1フクサクラ（鵜田）二分二〇秒五分 2コガネホ（池ノ平）一馬身 3イネサクラ（甲村）一馬身半（單）二十六圓五十錢（複）1二十圓2二十一圓五十錢3二十八圓五十錢

◇七回本國抽新 千八百米七頭立 1ミツホ（恒任）二分八秒五分 2シマ（劒田）半馬身 3トモツカサ（橋間）四馬身、單三十八圓、複1二十三圓五十錢2三十一圓

◇八回新呼特別（二千米出馬頭…）二千米五頭立、1コールボーイ（劒川）二分十七秒五分 2ハツミ（劒田）頸 3メイラン（恒任）一馬身半（單）四十一圓五十錢（複）1三十四圓五十錢2五十三圓五十錢

◇九回抽新特別（李鍵公殿下賞典）二千米六頭 1マルゴ（甲村）二分四十五秒五分一 2ウオタケ（恒任）二馬身半 3キリン（鵜田）一馬身半（單）四十三圓五十錢（複）1卅六圓五十錢2九十六圓

◇十回濟古特別（宇垣總督賞典）二千四百米七頭立 1タイホウ（恒任）二分四三秒五分一 2ヒユウガ（竹田）頸 3グレート（劒田）三馬身（單）五十五圓五十錢（複）1三十四圓2卅二圓五十錢

◇十一回古呼馬（甲）千八百米九頭立 1イチキタ（竹田）二分二秒五分四 2ハヤブサ（橋間）三馬身 3ボートモンジー（恒任）頸（單）三十四圓（複）1十九圓五十錢2廿五圓五十錢3十九圓五十錢

◇十一回古呼馬 千八百米九頭立 1ラサヒ（役前有）二分三秒五分三 5コールド（甲村）二馬身半 3キング（池ノ平）二馬身（單）二百圓（複）1百五十圓2百八十三圓

◇十二回阪個（二千四百米六頭立）1グリボン（役前有）三分三秒五分一 2ケンシユン（鵜田）三馬身 3タイキドウ（劒田）四馬身（單）三十五圓（複）1二十五圓2二十三圓

駐滿交代部隊
五日朝京城通過

駐滿交代部隊〇〇〇〇部隊は五日左の如く京城通過北行する

▲龍山着 午前八時十八分　同發 同 八時十九分
▲京城着 同 八時廿五分　同發 同 八時四十分

末恐ろしい少年捕はる

宮城縣生れの無職住所不定佐山藤治こと假名は去る卅一日以來京城本町二丁目三中井吳服店に忍びこみ靴を始め萬年筆その他文房具價格卅圓を竊取、三日夜同店内を徘徊してゐる所を本町署員に逮捕された、同少年はかつて龍山署に保護をうけたこともあり、少年にしては恐るべき大膽さである

奬忠壇公園東五丁
櫻ヶ丘住宅地
即賣又ハ年賦賣
京城東拓内
朝鮮都市經營株式會社
電本三一八五番

雜貨逸品會
◆五日より八日まで・四階ホールにて◆
◆花と研を競つて絢爛たる春の流行雜貨の粋！
パラソル、ショール、ハンドバッグ、草履、手袋ネクタイ、ワイシャツ、靴下、服地、靴等を陳列
便箋表紙原畫展觀會
◆五日より八日まで・四階第二ホールにて◆
華宵、比左良、虹兒、まさを、夢二等の作品展觀
京城 三越
土曜 日曜 夜間營業 九時半まで

優良國産
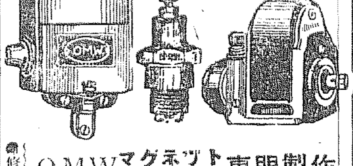
OMWマグネット プラグ 專門製作
大竹マグネット製作所
名古屋市南區熱田東町
電話南三九四番

支那語。鮮語。受驗科
△獨乙語△夜間英語科△女子英語
申込至急 太平通 Y・M・C・A・學校

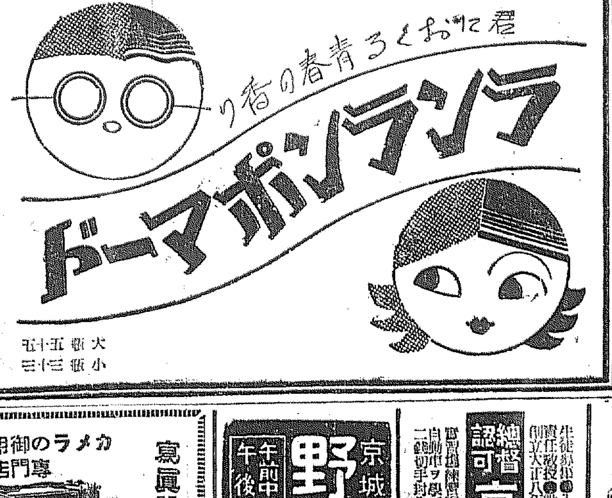

大瓶五十錢 小瓶三十錢

有利債券推奬
債券投資時代に
債券擔保金融は
日本勸業證券株式會社 京城支店
京城府南大門通一丁目
（案内書送呈）

回別	賣値	買値	回別	賣値	買値
[illegible]	[illegible]	[illegible]	[illegible]	[illegible]	[illegible]

朝鮮全道特賣
◁當籤番號御披露▷
本景品券當籤番號（百組に對し）

等	金額		本數	番號
一等	金拾圓也	（商品券）	壹本	81
二等	金五圓也	（同）	貳本	18 48
三等	金貳圓也	（同）	五本	11 32 54 61 67
四等	金五拾錢	（同）	貳拾本	4 8 9 13 16 25 27 29 30 34 38 45 53 60 68 72 84 85 87 98
五等	金參拾錢	（同）	殘り全部	

副景品券當籤番號

等	金額		本數	番號
一等	金拾圓也	（商品券）	壹本	10
二等	金五圓也	（同）	參本	2 5 6
三等	金壹圓也	（同）	殘り全部	

◇景品引換期限 昭和九年四月廿日迄とし以後は無效とす◇
昭和九年四月四日
葡萄園 ミツワ浦項農場 醸造元
ミツワ浦項農場大邱事務所

カメラの御用命は專門の店島田へ

寫眞器は記錄を作る
京城府明治町 島田誠昌堂
電話本局一九一九 振替口座三〇八

朝鮮おみやげ
京城本町二丁目 海市商會

京城 金 金銀 地金 分析 賣買
合資會社 杉山商會
高價買入
京城明治町 合資會社 杉山商會

野崎小兒科
京城府長谷川町一一二
醫學博士 野崎美稔
午前中 宅診 午後 往診
電話本局二五四八番

總督認可 京城第一自動車學校

中島病院
内科 小兒科
院主 中島貞信
京城府明治町二丁目
入院隨意

紙上病院

風邪ひく處女　アスピリンで解熱せず　豫防は摩擦療法を

內科

問　廿一歳の處女、身長五尺二寸、體重十四貫にて體格よろしきにも拘らず、冬期しばしば風邪に冒されて困惑致します。鼻、咽喉が主として惡くなり少々發熱し氣持の惡い日を送らねばなりません、アスピリン又は醫者の藥を用ひますがあまり効果はありません、右豫防法、治療法を紙上にお教へ願ひたいと存じます、平常は鼻の異常をみとめません（A子）

答＝野崎博士　風邪とか感冒とか云ふのは鼻「カタール」（俗に云ふ鼻風）咽喉「カタール」扁桃腺炎、氣管支「カタール」等を總稱する通俗語で醫學上では風邪とか感冒とか云ふ特定のものはありませぬ。只流行性感冒丈は醫學上で特定された獨立の病氣で「インフルエンザ」菌に因つて起るのであります。所が風邪は萬病の基と云つてる通り風邪からしていろいろの病氣を惹き起すのでありますから之れが豫防法としては先づ第一に皮膚を強くすることが必要で之れには乾布摩擦や冷水摩擦が一番宜しいのです。そして此の摩擦療法は夏から始める方が安全ですがもし始める場合はともかく布團の中でやるのです。又體全體の榮養を高め、身體を丈夫にして外來の刺戟に堪へられる樣にして置くことも必要であります。又假睡や隙間風の來る所に寢て居たりすると風邪に惹き易いのであります。それから身體の疲勞や睡眠不足も風邪の誘因となりやすいので注意せねばなりませぬ。療法としては熱でもあつたら床の中に身體を暖かにして寢て居なければならぬのであります。又ピリン劑の如き解熱劑や通俗的には玉子酒とか生姜湯、梅干湯などを飲む發汗法も宜しいのです。尤も風邪を惹くと十日も二十日も癒らぬと云ふ樣な人は結核性のものに多いので斯樣な方は一應醫師の診斷を受くる必要があります

失禮ですけれど　長顏のお方に聞いて下さい　おぐしをかうしたら

△…長過ぎるお顏の方は兩鬢に長めにおぐしをたらします、短く襟におぐしを出すことはもちろんと考へると丸くふつくりと見えさうですが實際はかへつて、顏の長さが目立つ結果になります

△…又顏に毛をたらすことも、額が廣過ぎることでお顏が長く見える場合は效果的ですが、眼から下の長い場合は、額をかくさない方がむしろよろしいと思ひます

三四ちやんバンザイ　(1)　畫

DK懸賞の第二回當籤者

DKが全鮮に亘つて募集した懸賞大當用しの第二回抽籤は卅一日午後四時半例によつてDK大ホールで行はれ左の如き幸運者の發表を見た

一等（金側腕卷時計一個）金井煥、渡邊浪吉、吉田文藏、鈴木太平、上田貞三郎、桑山朋喜、齋藤周道、藤井五郎、尹起遠、森田秀次郎

春光を浴びて＝子等は遊ぶ＝（昌慶苑で）

〝グランド・ホテル〟評

『グランド・ホテル』はすでに京城のスクリーンから消えたが、この映畫は、その野心的な作品の故に、映畫觀賞のうへに、いろいろな素材を與へてゐるものであるから、とくに二家者をこゝに蒐録した

【1】　M生

あらゆる期待と危惧のうちに兎も角『グランド・ホテル』は此處に登場した

從來スターの顏見せ映畫といへば隨分喰はせ物が多いし又我々も見ないうちからさう決めてかゝる癖があり勝ちのものだが、これは又なかなかこうしてアメリカ映畫には稀な幅のあるがつちりとした作品である

或るホテルの中に起る樣々な事件をそのホテルを舞臺として綴つて行くといふ過程はそれ自身演劇的色調を帶びるもので此の映畫の監督を演出のエドマンド・グールヂングにやらせた所はさすがにメトロ拔目がない

先づホテル內に於ける、逝話のやりとりで登場人物を逐一紹介し同時に來るべき事件の暗示を與へる、それがすむと『青きダニューブ』の伴奏でホテルのロビーをゆききする人々を描きつゝいよいよ事件の奔流が繰り廣げられる……といつた工合……人物の出し入れや場面の轉換に對する監督の手腕はさすがに堂に入つたもので加へてパンや移動撮影に彼獨特の流動美をふんだんに見せる、何より此の映畫に對する彼の眞摯な態度と自然主義な描寫がたまらない

いふまでもなく此の映畫はメトロが世に誇る六大スターの競演になるが此の作品に於ける俳優の優劣を論じたり或はその演技をそれぞれの俳優の他の主演映畫のそれと比較したりするのは此の映畫の性質上すべて避くべきである、ほんとをいへば此の映畫でその持味を出してゐるのはライオネル・バリモアとルイズ・ストーンぐらゐなもので、他はいはゆるミスキャストで腐つてゐる樣、だがそんなのは勿論問題ぢやない

とかういふ勝れた眞摯な映畫がその餘りに大がゝりた間拔けさ加減から興行價値を買物にするかの如く見誤まれ、下卑みになるのはまことにしやくだから一言申して辯明し置く

【2】　奈緣浩

ともすればアメリカ式の輕薄さに流れんとするこのテーマを、これだけの香氣ある藝術的なものとなし得たエドマンド・グールヂングの功績を稱とすべきだ、人生の縮圖だと言はれるグランドホテルの廻轉ドアーに始まり廻轉ドアーに終る。僅か二三日のホテルの運命を人生的に完璧なまでに記錄してゐるこの時間と空間、束縛を脱したところに映畫の獨自性がある

フアストシーンに於けるあの大膽な手法クリンゲラインと友人、プレイジング專務と細君グルージンスカヤの女中スゼツトとピメノフ、番頭センフと病院などの電話口に於けるモンタージュ法グルーディングの面目が躍如たり、ウイリアム・ダニエルスのキヤメラ技巧も印象に殘る數カットがある、殊にクレーン撮影法など鮮やかなものだグルージンスカヤが、薔薇の花を見てお弔いを思ひ出すと感めいた事を言つたりガイゲルン男爵がプレイジングを電話器で殺すあたり私設交換台を仲介として深夜のホテルと對立せしめるなど素晴しい表現法だ、グルージンスカヤ（ガルボ）が一夜劇場から歸つて味氣ない生活に死を思ふ表情、ジヨンクロフオードが口笛を吹くあたりクリングライン（ライオネルバリモア）がフレムヘンとダンスを弱い體をおして踊る場面など忘られない個所だ

男爵を殺したプレイジングは引かれた、センフは男の子の誕生に小躍りするクリンゲラインはフレムヘンと巴里へ逢ひにくすぐつたい新婚夫婦がホテルへ。男爵の死も知らぬグルージンスカヤは踊るて停車場へ。誰の訪問もないオテルンシユラツク博士だけは默々と孤獨で虛空を見つめる

止まれ、吾人は薄幸なグルージンスカヤの前途が不安で仕樣がない。マダム・グルージンスカヤよ多幸なれそしてグレタガルボよ、撓まず精進せよ、シネアートの創造へ！人生の流轉にドアーは廻る——廻る——廻る

函館へ義捐金

音樂同好者の夕

既報＝來る七日京城府民館モーリ…

京城に吹込所新設か　鈴木氏入城談

ポリドール專務

ポリドール蓄音機商會專務取締役鈴木幾三郎氏は滿洲事變の視察を…

軍事教育映畫　〝片假名忠義〟

五日から東寶クラブに

ス・ホールに開かれる〝音樂同好者の夕〟（入場料一圓）の切符代金は擧げて、函館罹災者義捐金として寄附することになつた

朝鮮毎日新聞社では明五日から五日間大都映畫『片假名忠義』（十卷）を東寶クラブに上映公開することになつた、同映畫は今井田朝鮮總督府學務局長が特に推薦して居る軍事教育映畫である

四・月・新・譜　國産ニツトー

〝さくらおけさ〟好評

國産一圓盤として人氣のあるニツトーレコード四月新譜中異色あるものに『さくらおけさ』淺草美ち奴）うらゝか音頭（三王郁雄、勝田不二子）あり、大衆的流行歌として同社は宣傳大いにつとめてをり好評を博してゐる

綜合藝術の夕　ラヂオ社主催

谷川友和氏主宰半島のラヂオ社では創立七周年記念として來る十二四の兩日京城公會堂において放送演藝の各關係者を網羅する綜合藝術の夕を催し大々的にその準備中である

サイレン

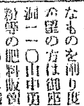

◇本戸錠といふものは、本戸で拂ふものと思つたら、さうでもないらしい

◇二階正面にいゝ席がとつてあつて、映畫が始つてからドヤドヤと入つて來る

◇コーヒーだ、サイダーだ、ふとんだ、切符代だ、後にはお客もなげた振舞、お茶子さんもバカに丁寧にサーヴイスする（まるでお芝居見物）

◇「カザノバ・ケード」見物中に泣く、これである、洋畫專門館が泣く

軍事映畫物語　一つの誠心　(4)　陸軍憲兵中尉　堀川靜夫作

第一卷（三）

—（字幕）—

〝編絆の襟など買つて異れるのは京次郎の兄さんだけよ〟

斯んなに言つて喜ぶ妹達を海水浴へ連れて行つて遊ばせるのを樂みとしてゐた

—（字幕）—

〝彼は年長者に唯々諾々と服從すると共に年下のものをよく指

〝彼は奉公をしながらも學問を怠らなかつた〟

京次郎は其の日の仕事は遲くまで夜業をして必ず濟ませた。それから算盤の稽古や手習ひもした。また禮儀を重んずる彼は點茶や生花を趣味としてゐた

—（字幕）—

〝士魂商才〟

商賣の上手は拜揖の上手なことではない。まごころを持つて客に接することだ。誠心のない商賣には永續性がない。客の氣受のよい京次郎は主家の爲になくてはならない店員であつた。主人も同業者も京次郎が獨立するやうになれば資本の援助を辭せないものも數名あつた

角帶前掛の店員風の京次郎は愛想よく客と應對してゐる

—（字幕）—

〝彼は孝心と敬神の念に厚かつた〟

京次郎は非常に親思ひで朝夕のときには必ず兩親の分として、自分の小間に取り分け常に陰膳をしてゐた、これには朋輩も感心せぬものはなかつた、また毎月の一日には何んな大雨でも熱田神宮に參拜することを缺かしたことはなかつた

店員達の食事してゐるシーン、次へダブつて熱田神宮へ參拜してゐる京次郎

—（字幕）—

〝京次郎は朝鮮の叔父さんの處へ養子に行くことに決つた〟

それで徵兵檢査に甲種合格となつたときに京次郎は朝鮮部隊へ入營を願出た、それは養父母を慰ひ養家の爲に叔父さんの住ひする朝鮮の事情に通じたいといふ心からであつた。京次郎の出願は許可せられて愈々朝鮮へ出發することになつた、京次郎は懐しみの父母！なつかしの兄弟と別れて養家をさることになつた

徵兵檢査のシーン、次へダブつて甲種合格の告知を受け喜んでゐる彼、徵兵官に希望を述べてゐる彼

—（字幕）—

〝京次郎の誠心のこもつた意見は兄に通じた〟

『兄さん、私は今度叔父さんに貰はれて朝鮮へ行くことになりました。私は叔父さんの子になれば養父母に孝行を盡さねばなりません、ですから兄さん、父母のことは私の分まで盡して下さい。兄さんが兵隊に行つたときは、二人ともよく金の無心を言つて寄越したことを私は子供心に知つてゐます。お父さんやお母さんはその無心の手紙ごとに、なけなしの金を工面して兄さん達に送つたことを私はよく知つてゐます

しかし兄さん、私は入營しても決して親や兄弟に金の無心は言はぬ積りです。私が養子に行けば生みの父母に御恩も返せぬ、そのかはりには、また金の心配もかけません

私が居なくても兄さん！何うか兩親に心配をかけないで下さい』

—（字幕）—

〝兄さん！これが私の一生のお願ひです〟

京次郎はまごころをこめてやゝ涙ぐんだ眼を伏せながら意見をした、賴みもした

—（字幕）—

〝京次郎、よく解つた　父母のことは心配するな〟

二人の兄には京次郎の誠心が通じた

『よく言つてくれた、俺等には孝心が足りないことを今始めて知つた、これから兄弟が一生懸命力を合せて働かう、そして家を興して兩親に喜んで貰はう、また俺達兄二人は在郷軍人だ、お前も上等兵になれるやうに勉勵してくれ』

—（字幕）—

〝兄さん有難う！弟よ！妹よ！お父さん、お母さん、兄さんの言ふことをよく聞くんだぞ！〟

彼は『みんな達者で暮して下さい』と言ひながらなつかしの故郷の家を別れた　さうして關釜連絡に乘つて朝鮮へ——（F・O）

時	現代
所	名古屋　成歡　龍山附近　纛西附近
人	父　神田林太郎
	母　らく
	養父　山田末吉
	養母　せん
	主人公　山田京次郎
	聯隊長　川畑大尉

讀者欄

▲何方か黃金町通り以南に於て二階建三十坪乃至四十坪程度の家を貸して下さい（京城府苑洞二八の四田中ヤヱ）▲龍谷高女の第二學年の教科書御讓り致します（市內吉野町一丁目九十一ノ十六井上與子）▲自家製品の商標を登錄したいですが手續法及登錄料御教へ下さい（登錄したき者）一日に裁判所に直接尋ねる方が便利です（係）▲番犬差上げます生後九ケ月（龍山漢江通り京龍間佐藤タンス店）▲平井八郎氏に告ぐ至急所知らせ（京城本町三丁目四六佐藤方紹本榮太郎）▲內地人婦人にして二十歳より三十歳迄有給勤務時間役所同樣詳細は面談（黃光三四七し（城南興南驛前驛田操）▲二十七日の願女民御世話した六年の教科書及參考書差上ます（遊龍一一二齋花田）▲無線電信、電話に趣味を抱かれるアマチュアの方々を以つて同好俱樂部の樣なものを創り度いと思ひますが御希望の方は御座いませんか（遊龍一一〇山中勇）▲棘メ柏及び什器等の肥料販賣店なきや（市內長橋町一〇山本錢枝）▲頭髮薄し、衛生的永續性あるかつら式の上等な植毛を取扱つて居る店御教示下さい（仁川本町四丁目井上女）▲京城第二高女教科書御入用の方に失禮ながら御讓り至します（府內本町三丁目九和田病院）▲本年三學年に進級致す者ですが第二女學校の教科書一、二學年用共御讓り致しませう（吉野町一丁目一三二の二瀨井）▲此、富山迄四月上旬旅行致したし、米原附近迄でも一緒に御供させて戴く御方はありませんでせうか（電話本局二一八三四番）

昇段大手合棋譜（一）

日本棋院　四段　中村勇太郎　先番　二段　苅部榮三郎

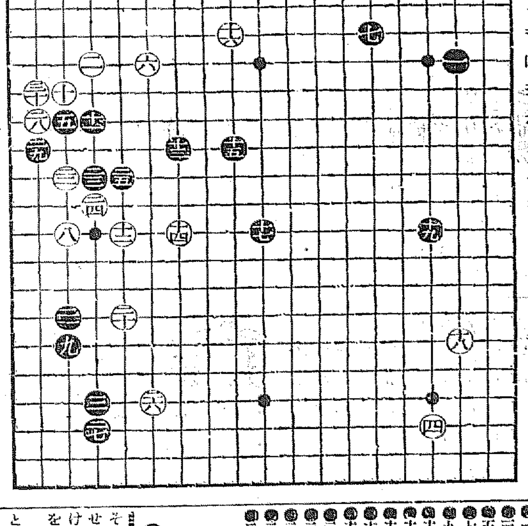

對局者の言葉

（黑）五、七は關連した論陣で働いた心算でしたが再考すると七はやはり八の星下にヒライて打つ位有の方がらくだつたやうです

（白）八は高く『た十』もあつたでせう

（白）十は黑十一と交換して重い姿にしてはみますが、同時に黑十三と出足を早からしめてもゐるので實は十にて單に十二が正法らしい——

單に十二にトビ、黑もし『そ四』ならば白には急に『れ七』とツケる嚴しい手段があるし、又さうツケずに平易に『れ三』と受けても次の黑二に對し直接『た七』とノゾイて迫る烈しいねらひもあつた

そして單に十二にトンだ時、黑もたゞ『か七』に大ゲイマする位のものとすれば、これは譜の十三よりも明らかに出足が一路おそい理ですが『る十』だと十三十五との間が何となくウスい事を氣づかひました

（白）二十一も甘い態度であり、姑息でした——

この手で『た十四』にコスミ、黑『れ十四』白『た十五』黑『れ十五』白『よ十六』黑『よ十七』白『二七』黑『れ十六』白『か十七』黑『よ十八』白『六』黑『た十八』に次いで『わ十六』の邊りに大きく構へるなど面白かつたと思ひます——黑二一を惡化せしめる意味に外なりません

（黑）二三も單に『よ七』に打つて置くべきだつたでせうか——

（黑）二七は上の方に行つた十五を堅へられた眼が大きいけれど、譜は白二四を打たれて形せらるのが少し忌々しくももそれは白『か八』のノゾキを利かとナランで置くながよかつた——

（白）二八、三十のハネツギは隣の不安——黑『れ三』とオカれるやうな——に備へたのですが、實は惡要不明でした

戰の跡

〇中村四段が今春昇段したばかりの新鋭を以て新鋭加部二段を一蹴しやうとすれば苅部青年もこの强敵を擊退して中堅の妙技を示さうとする果然本局は春季大手合第一回中の最も烈しい接戰となつた　これからどんな息づまるやうな場面が展開されて行く事か——

（制限時間各八時間）

所要時間　白〇・四五　黑〇・四四

（一分以內は切捨）

黑		白	
●一	は四（分）	〇二	た四 5
●三	た十六 1	〇四	に十七 4
●五	れ六 2	〇六	か四 5
●七	へ三	〇八	れ十一 1
●九	れ十三 3	〇十	れ十五 1
●十一	た六 4	〇十二	よ十
●十三	わ七 1	〇十四	わ十一 1
●十五	る七 9	〇十六	る三 5
●十七	ぬ十 4	〇十八	は十三 3
●十九	に十	〇二十	よ十二 2
●二十一	れ十二 7	〇二十二	れ八 6
●二十三	た八 15	〇二十四	た九
●二十五	よ八	〇二十六	か十三 3
●二十七	た十 1	〇二十八	そ六 9
●二十九	そ七	〇三十	そ五

新治療劑

毒中ネヒルモ

前日本京都帝國大學教授　正四位勳三等　理學博士　醫學博士　松下禎二氏創製

醫學博士　橋口圓氏　醫學博士　今井泰藏氏　醫學博士　井上康治氏　推奬

ノンモルピン

痲醉藥ヲ含有セズ、根本的ニ體質ヲ改造シ中毒症狀ヲ緩和解毒セシム、副作用絶無、一二回ノ注射ニ依リ常用痲藥用量ヲ半減シ、短期間ニ無苦痛裡ニ快癒セシム

强力解毒液

ネオスコモルヂン

頑固ナル慢性中毒患者ニシテ特ニ禁斷症狀ヲ恐怖スルモノニ對シ漸減的ニ快癒セシム、副作用絶無ニシテ短時日間ニ健康ヲ恢復シ絶對ニ本劑ノ習慣性渴望性ニ罹ル恐ナシ

適應症　モルヒネ・阿片・パピナール・パントポン・コカイン・ヘロイン・コデイン・ナルコポン等・慢性中毒症

說明文獻贈呈

大阪市北區堂島ビルヂング四一五

總發賣元　小寺洋行

電話北百五八九〇番至五八九九番　振替口座大阪三二六二五番

製造元　大阪・藤定洋行醫藥研究所

カスミ網

小鳥捕用（極上絹糸製）前金ニ限リ送料負擔

二間二圓　三間三圓　四間四圓　五間五圓

其他　兎網、無双網、タカ笛、トリモチ

京城永樂町二丁目

漁網漁具鋼網

吉備商會

電話本局三一四番　振替京城四三二八番

御申込次第カタログ送呈

登錄商標

外用塗藥

不可飲

ロイマチス・神經痛　やけど・きりきず・うちみ

主治効能　やけど・きりきず・うちみ・痔・リウマチ・神經痛・せんき・肩こり・しもやけ・たむし・水虫・齒痛・害虫の刺傷

大阪市高麗橋　本舗　福井對開堂

各地藥店ニアリ

「ムッソリーニ」ペン

國を愛する者は國産品を使へ

ペンは國産のムッソリーニペンに限る

ペンのすべりさわやか耐久力は他品の三倍以上!!!

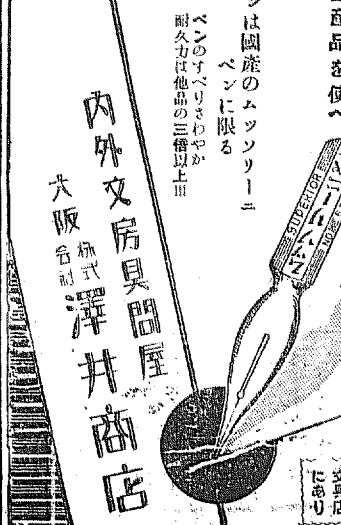

內外文房具問屋

大阪　株式會社　澤井商店

各地到る處の文具店にあり

バーソン號　ギヤエム號　サンライス號

各地有力ナル自轉車店ニ在リ

輕い　强い

宮田の自轉車

車扱直營 絶對反對の旗の下に
非合同が大同團結
丸計、丸交兩計算機關が 對立を清算、共同戰線へ

朝鮮北鮮鐵道における車扱直營の實現によつて依然非合同小運送界に一大センセイションを惹き起し全鮮一千四百有餘の非合同業者は關係荷主と緊密な提携を保ち作ら鐵道局の車扱直營廢止のため、猛烈な實行運動を開始するに至つた即ち京城における非合同側の丸交及び丸計兩系統業者は鐵道局の方針が未決定であるため待機中であつたが、地方小運送側の動搖はやまず漸々として燃え擴れ飛び湖南方面及び平南の有力業者が相ついで上城し來つたので、丸交では四月三日午前十時より御成町集會所において關係業者三十餘名が相會して對策を協議し、丸計でも業界の死活問題として小異をすてゝ大同につく事となり政影がこれに參加して車扱直營反對の具體方法について協議を重ねた、これで四日も引續き同所で協議を重ねてゐるが、この問題の突破によつて從來感情問題から相對立せる丸計、丸交の提携が大體實現したわけである。尚本日は丸計、丸交双方より六十餘名會合

一、丸計丸交兩者の對立を解消
二、非合同業者の運輸計算機關として資本金五十萬圓程度の新會社創立
三、車扱直營を飽迄反對、その具體方法

の三項を中心議題として進められてゐるが、一兩日中には丸計側の岩崎會長、丸交側の高橋會長も相ついで入城する事となつてゐるので、丸計、丸交の對立はこれを動機に完全に解消し、丸計側の岩崎會長を業界のリイダーに推戴し車扱直營の絶對反對運動を開始する模樣である、なほ全鮮各地の非合同側は車扱直營に重大な脅威をうけ相ついで絶對反對を叫んで居り、運合側の擴關にも比敵する如く業界は騷然たる渦中に投じられてゐる

同志討ちの水產出荷に
全鮮的統制の機運
關係業者の促進運動擡頭す

滿洲國經濟工作の進展に伴ふ民衆經濟力の充實と交通機關の劃期的發達により半島水產物は漸々、滿洲市場を開拓擴大しつゝあるが、これが出荷上なほ遺憾の點があるため充分な實力伸長をなし得ず、特に全鮮統一的な、實際は全然關知としてをり同一市場に於て咸北製品と咸南製品が同志打する等その商戰に於て極めて拙なるものある現狀よりして朝鮮貿易協會、朝鮮水產會、本府殖產局等有力關係方面では既に早くよりその全半島的出荷統制の緊要を認めてゐたが、最近關係業者間にもその促進要望が猛然として擡頭するに至つた、今その具體方策として有力に唱へられてゐるところによれば

（一）全般的生產統制及び鮮內自體の供給統制は暫くおくとして差し當り對滿輸出好望品についての出荷統制を主目的とするものであり、滿洲市場における合理的かつ圓滑なる供給をなさんとするものである

（二）統制主體に關してはなほ明確ならざるも、現在咸南、北に夫々存在する鹽干魚輸出組合、江原、慶南北の漁業組合聯合會等を夫々該道自體の統制機關とし、その上に全鮮的水產物出荷統制協會を新たに設けるか、又はさし當り右新設機關を創設することなくして貿易協會及び水產會が合議の上で事實上の全鮮的出荷統制を行ふ

（三）統制品目に對しては損失補償制度を設け、その輸出品が滿洲市場において（イ）生產地市價を下廻つた時はその額を限度として補償をなし（ロ）生產地市價を上廻つた時はその一定部分を他日損失補塡のための基金として積立てる

（四）統制品目は滿洲での市場性充分なるもので鮮內の供給力豐富なるものを選ぶ關係上さし當りは鹽干の鰮、鰊、鯖、石首魚、太刀魚等が擧げられてゐる

麗水に米檢支所

最近全南麗水築港施設の整備と共に麗水中心の米穀出廻りが著しく增加するに至つたので、本府當局では業者一般の便宜をも考慮して米穀檢査機關を新設することゝなり、愈よ本四月一日から木浦穀物檢査所の支所を設置した

九年度の命令航路 愈よ決定す

遞信局の航路補助金は從來年額八十二萬五千圓なりしが九年度八十四萬九千圓に增額され新受命者は次の如く決定した乃ち新設航路を川崎汽船株式會社に其他は從來の受命者に重ねて命令が發せられた譯である

朝鮮郵船株式會社の清津敦賀線、北鮮東京線、西鮮東京線、朝鮮北支那線及び朝鮮上海線、朝鮮長崎大連線
一、島谷汽船株式會社は朝鮮北海道大連線及新潟北海道線の清津外寄港
一、朝鮮汽船株式會社は釜山鬱陵島線、木浦濟州島線
一、北九州汽船會社は釜山西多島線
一、鴨綠江汽船會社は新義州新島坡鎭線
一、阿波國共同汽船會社は大連芝罘線の仁川寄港及大連天津線の仁川外寄港
一、北陸汽船會社は伏木浦鹽線の清津寄港
一、川崎汽船會社は阪水下關線に
以上十七線九社である

移出港在米 二百二十萬石

朝鮮各移出港に於ける三月末日現在の在米高は民間持百十萬四千三百四十四石政府持百九萬八千八百三十二石合計二百二十萬三千七十六石で前年同期に比し七十四萬七千九百九石の增加を示してゐる內譯左の通り（單位石）
▲民間側 糙四五五、二六九玄米六一一、二六九白米三七、六四七外米五六
▲政府持 糙七一、五四七玄米一〇二七、二八四

同志討の標本 鹽干魚が好例

半島鹽干魚の滿洲市場進出は次第にその地步を固めつゝあるが出荷統制施設が全然缺如してゐるため滿洲市場に於てその同志打演に顯たるものがあり、それ等の主因となつて輸出額の增大を見ながら、結局自體としては損失を招かざるを得ざる結果となり、現に昭和八年だけで咸南北兩道の對滿出荷業者の現實に蒙りたる損失は大約二萬五千圓に達してゐる現狀なので今後朝鮮貿易協會が全鮮に亙り右の如き實情を調査し、追つて理事會に於て對策を考究することとなつた

三月中の鮮米移出 記錄的激增
累計も二割強出增

總督府調査三月中米穀輸移入狀況によれば、米の輸移出高は三月中に百七萬九千九百十五石と遂に百萬石を突破し、朝鮮米穀輸移出初つて以來の記錄的最高輸移出高を示し、前年同期比三十八萬五千石七割一分の出增を示し、期初よりの累計額も四百九十三萬二千四石と九十三萬七千三百石增二割九厘の激增で、米穀統制の強化が鮮內米界にあたへてゐる複雜な反響を如實に反映してゐる、なほ粟の三月中輸入高も米と軌を一にして小增を示してゐる

米輸移出高（三月末現在）

	本年	前年
三月中	一、〇七九、九一五	[illegible]
累計	四、九三二、〇〇四	[illegible]

粟輸移入高

	本年	前年
三月中	[illegible]	[illegible]
累計	[illegible]	[illegible]

組織合理化の 效果は覿面
剩餘金が二十二萬圓に增加 好成績の金聯決算

昨年九月一日鮮十三道聯合會の一切の權利義務を承繼して設立を見た金融組合聯合會はこの三月卅一日を以て創業第一年を締切り、決定的のことはなほ不詳であるが、その決算概要につき仄聞するところによれば昭和八年度總剩餘金は大約廿二萬圓見當を擧げ得た模樣であり、昭和七年度の前十三道聯合會總剩餘金に比すれば大約四萬圓見當の增額を示し八年度中前半は兎も角として九月の聯合會創設後は創業草々のため人件費、事務費その他諸經費の一大膨脹を見たにも拘らず、斯くの如く却つて剩餘金增を見るに至つたのは一つにその資金操作が著しく合理化されたることに基因するものにして今後愈よ本格的活動期の第二年後に於てこそはその業績進展益々期待すべきものありとされてゐる而して右、二十二萬圓のうち大約六萬圓は諸償却に充當されるので純剩餘金は、大體十六萬圓見當であり、そのうち更に積立金を控除して會員出資配當に宛出資金に對しては年七分、準出資額に對しては年三分見當として不當ではあるまいと見られてゐる

局鐵貨物輻輳

鐵道局線の荷動きは最近季節に入り著しく活況を呈しつゝあり各所管事務所內に配車難は著しく引續いて昨秋貨物輸送期に劣らぬ配車困難を來たしてゐる、即ち興南の肥料、內地および滿洲の洋灰、茂山方面の木材、仁川、麗水の米穀、安東豆粕、日滿直通貨物の激增に加へて安東通關事務の支障は著しい車輛の釘付狀態を釀し局營業課では極力これが對策に腐心しつゝある

取引停止

京城府本町四丁目 千代田佛具店

懸案の朝取積立金
管理及び處理の方法案決定す
注目すべき出來高條件

朝取證券部多年の懸案なる積立金問題が解決した事は既報の通りであるが之に對する善後處理方に關し二日取引員組合は愈よ態度を決定し四日處理及管理方案を取引所に提出するに至つた

それによれば管理の方法としては取引所の積立助成金を第一積立金に、取引員の積立金を第二積立金とし、第一、第二共に保管方を取引所に一任すること、第一積立金は無利子なるも第二積立金には日步一錢を附する事、取引員廢業の場合には組合員に平等に分つ事、資貨責任額の限度を每月五千株以上と定めそれ以下の場合は積立助成金を交付せざる事、尚八年度の助成金は營業の月數に按分して分割する事等である

此うち注目すべきは各取引員に均一平等に分割すること、出來高に比例させるための每月五千株以上の出來高を條件としたことで、その結果として取引所の收入が增加し助成金支出がカバーされることになつてゐる

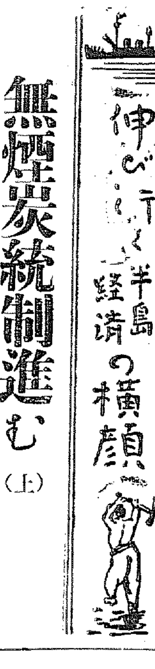

無煙炭統制進む（上）
組合中心の第一次統制を顧る
進展する統制機構（完）

鮮產無煙炭は產金と相ならんで誇るべき半島鑛產資源中の雙璧をなすものである、その埋藏は平壤中心の平南炭田、平南价川中心の北部炭田、江原道の三陟炭田を三大主產地として咸南文川、全南和順之に續き大正十年における鑛床調査の結果は總埋藏量十三億四千萬噸と稱せられ實に日本無煙炭埋藏量の八割に達してゐる、朝鮮石炭埋藏量殖產局調査次の通り（單位百萬噸）

	有煙炭	無煙炭
全南	—	三
慶北	一〇	二七
黃海	五	—
平南	一〇	七九四
平北	—	二〇
江原	一	二七四
咸北	三七三	二二五
計	四〇九	一、三四〇

朝鮮の無煙炭は人も知る如く粉炭と塊炭の二種に別れ塊炭は現在東拓中、文山、末稼中の北部价川、三陟等に產し、その他の大部分は粉炭で煉炭原料に消費される、この無煙炭年產額は次の通りである（價格千圓、單位噸）

	出炭量	價格
昭和二	[illegible]	[illegible]
三	[illegible]	[illegible]
四	[illegible]	[illegible]
五	[illegible]	[illegible]
六	[illegible]	[illegible]
七	[illegible]	[illegible]

しかして無煙炭產出は昨年度以來炭界景氣の崩揚と北部炭田開發とによつて八年度は出炭八十萬噸に近づき、このうち大部分が內地移出にあてられ、年額三十萬噸より五十萬噸、金額一百萬圓より五百萬圓に大躍進を試みた

◇

鮮產無煙炭の開發は頗初より燃料國策の建前から開發された、即ち平南炭田は朝鮮總督府の手で採行が行はれ、ついで大正十一年より同所の施設一切を海軍省に移管し海軍燃料廠平壤鑛業部で作業を繼續し、產出炭を德山燃料廠に送つて煉炭に製造してゐた、然るに大正[illegible]年における鑛床調査の結果、[illegible]の通り殆んど無盡藏に存在することが確認されたので一般民間にも開放することゝなり朝鮮無煙炭鑛三菱鑛業、安川松本、東拓の出現興年鑛の各資業家が相ついで乘出し、保留鑛區たる平南北部炭田にも鑛區出願が殺到するに至つた、この形勢に本府では大正十四年無煙炭統制を立案して未開發及保留鑛區を拂下げ、既設業者を網羅する一大無煙炭會社を目論。だが既設業者には、各種の評價問題その他の利害關係が錯綜して合同捗らず、結局昭和二年に未開發鑛區、及び保留鑛區忠に、朝鮮無煙炭株式會社を創立し、これに保留鑛區价川炭田を許可すると共に三井よりは文川、三菱からは江東その他大久原、大橋、東拓その他の各財閥をも加入せしめ、資本金一千萬圓、拂込は二百五十萬圓拂込として昭和二年より事業を開始した、これが所謂新朝無であるしかして本府では新朝無創立と共に各炭鑛業者に朝鮮無煙炭鑛組合を結成せしめて鮮產無煙炭の生產及び販賣に關し次の統制を實施せしめた

一、無煙炭鑛業者は朝鮮無煙炭鑛組合に加入しこの規約に服すること
二、無煙炭鑛組合では年一回總會を開催しその年度の內地移出炭割當協定並に賣値の協定を實施
三、組合は販賣相三井、三菱、安田と折衝して賣値協定をなしその價額は格別の事由なき限り年間据置

右統制に對する現在加盟業者は朝鮮無煙炭、東拓鑛業、朝鮮無煙鑛山、三菱鑛業、福井商店、片倉殖產の七社に及してゐる

株式 投物 又も日產に

前場 政局安定で小康狀態を呈してゐた折柄今朝は出直りと見る買物に日產一二八圓七と二高新東一七七圓三と二安大新一二七圓五と二安朝新三三圓丁と一高に寄付きしも新地買上値に誘ひ日產は八圓台、七圓台を割り二六圓一の安値をつけ、新東も七圓台を割り拓新は二圓二、四十錢の不味の步を重ねたゞ鮮銀新一九圓五銘錢二新は一九圓八手堅さを示してゐた

結局引けには前日より日產は二圓一安の一二六圓四、同新二圓四安の一二五圓丁、新東は一圓一安の一七六圓四、大新も一圓一安の六圓六の安値圍となつて前場を閉めた

後場 新東一七六圓三と一安日產一二六圓二と二安大新一二六圓五と一安朝新三三圓九と東京安に何れも軟調に寄付き、下落りの市況であつた

八圓丁▲東亞土木一〇圓八▲大同產業八圓九▲東京電燈四一四一五▲窯業新三七五▲金剛山電鐵新一五圓四八▲新高製糖新二九圓八▲朝日麥酒九四一▲龍山工作一四圓丁▲京城電氣新一三圓丁▲東北鐵道工業五五〇▲大同電力新一圓四、一圓二▲玉三水道新一六圓三…前日十三圓丁まで伸びた小田急果りエタパイ保合ひ滿洲株は軟弱の形である、買滿腹の氣味であるが物色買の觸手は動いてゐる

玉整理相場

產金新買上げ値は十圓附近で十錢以內の引上げに過ぎないのが期材であつた處へ高値から約二十圓押しに對する出廻りを買つて出たものが多い、この反動で大阪では五人組が再度の投げを行つてゐるやうに傳へられてゐるが更に角日產はスッカリ買方の手を燒いて了つた、新東大新も追隨的に柔く朝新も反撥力がなく要するに玉整理の局面でなほ數日の練合ひ狀態が續かう

川源株式日報

三菱新	[illegible]	小田急	[illegible]
北炭新	[illegible]	滿鐵二	[illegible]
無煙炭	[illegible]	金鐘新	[illegible]
日石新	[illegible]	京濱電新	[illegible]
二鋼管	[illegible]	滿セメ	[illegible]
アルミ	[illegible]	パルプ	[illegible]
エタ新	[illegible]	羊毛	[illegible]
月島機	[illegible]	三越	[illegible]
大同電新	[illegible]	富士電	[illegible]
鬼怒川新	[illegible]	東電新	[illegible]
東洋汽新	[illegible]	麒ビール	[illegible]
昭和肥	[illegible]	白木屋	[illegible]
ラサ島	[illegible]	鮮銀新	[illegible]
		殖銀新	[illegible]

山本株式現物店 京城府明治町二丁目

雜株の動き

東電安東邦安に軟化し大電力株は軟調で東電四一圓五、四〇圓九字附電四三圓丁、東邦六四圓丁、三圓五、大同電力四二圓三同新一〇圓九日電五七圓五見當である▲滿洲株は電險一七圓三と一圓以上安日滿アルミも僅に三十圓台に乘せてをり滿洲セメントは遂に二十圓台割れの一九圓五見當▲エタパイは押目買で六三圓丁まで戾した、例の南滿ドロマイトは既準會社ではない▲人絹パルプ二四圓五と低調▲ラサ島燐礦はラサ島鑛業と改名したが二圓高の三八圓見當▲朝鮮無煙二七圓五と上伸したがこの値まで六十圓摑みの無煙炭鑛は七五圓丁摑みに躍進▲窯業セメントは一四四圓同新六三圓見當▲內外棉は新舊共に二圓高の九〇圓丁と五〇圓丁▲滿鐵は一寸ダルンでゐたが擴頭し二六九圓七〇新六八圓四、二新二〇圓四まで伸びたがアト軟化▲月島機械は三五圓二見當と飛ぶ▲燃料狀態良強く一般に伸惱んでみるが物色買強く鮮內株で新舊朝無の躍進が目を惹く

新東取組高

賣方金光六九〇日井一、一九〇金業七〇東洋三〇〇成田一〇〇松山一四〇古野一〇〇金益一〇〇東郵八〇三道一、四〇〇立川五〇〇[illegible]

〇▲賣方櫻井二九〇日井三〇築三四〇大原三七〇證券一一〇山口一九〇京鐵七七〇松山二〇〇古沢一、一四〇金益一六〇田道九〇立山七一〇日樂五〇

◇東京株式長期

銘柄				
鐘新	[illegible]	[illegible]	[illegible]	[illegible]
日魯新	[illegible]	[illegible]	[illegible]	[illegible]
鋼管	[illegible]	[illegible]	[illegible]	[illegible]
新東	[illegible]	[illegible]	[illegible]	[illegible]
倉組	[illegible]	[illegible]	[illegible]	[illegible]

東京國債市況

【東京電話】金融緩漫の悲觀人氣濃厚に內國債は一段とよく買はれ三十錢內外の好勢振りである、一方米貨債は爲替高の買人氣で六分半一圓七十錢安、五分半二圓五十錢安低落した、佛貨債も伸力なく實物では二十五錢下押し甲五分利一〇五八〇▲一回四分利不申▲二回四分利不申▲佛貨四分利一八八、七五

株式實物取引

證券金融一五圓五▲京東鐵道一九圓五▲京阪四新六圓九、七圓丁、七圓二▲小田急一二圓八、二圓五、▲東京人絹一五八圓丁▲鮮鐵四新一〇圓三▲日滿アルミ三〇圓八▲エタパイ新六二圓丁▲滿洲セメント二〇圓五▲日滿アルミ二四圓八▲東一乘合三三圓丁▲國光レーヨン一七圓八

京城明治町 大原現物店 代表電話本局四七七〇
◎本日ノ人氣株（午一時迄東京電話）
內外綿 同新 東京人絹 滿洲 同新 [illegible] 外

期米 呆り 鮮內滯貨に

前場 今朝は鮮米買上げ成績の不良に稍人氣惡化し當二十圓八十九錢中二十一圓丁度先二十一圓三十二錢と祭日前の止値より四錢安に寄付き押待ちの買物に三十四錢と小戾せしも阪地の大安を受けてアトは三十錢から二十八錢と進節ヂリ〳〵安を辿り自先商不勢は免れ難き商狀裡に前場を終つた

後場 當二〇圓八〇錢中二〇圓九〇錢二一圓二六錢と低調に寄付きアト阪地安に減物嵩み三節の二四錢と軟調を辿つた

鮮內應募成績

去る二日農林省で決定した鮮米の買上げ數量は總計四十三萬石で其內鮮內の買上げ數は三十萬叺であるが之を各集散地に見ると釜山の十二萬五千六百叺を筆頭に群山五萬八千三百五十叺仁川が五萬一千百五十叺木浦が四萬一千七百八十三叺鎭南浦二萬三千叺等で豫想數に比較すると何處も意外の不成績であつた從つて清算市場に對する買米先は當このまゝ推移するの外ないのみか內地筋が持米を農林省に賣り放して今後其代りに進んで來ないとすると正米としても今日の强硬が維持されるかは疑問であるが定期としても惡感筋何れも警戒されて居る狀態であ

在內鮮米一掃

問題の農林省鮮米買上げ數量は既報の如く四十三萬石でその鮮內の買上數量は僅か三十萬叺にして之れを石數に換算すると十二萬石に過ぎない狀態である從つて鮮內各集散市場にかけ民間持の米は當定期に繫がれたまま推移するの外ないので相場はこれを動機に立直る事は至難であるが然し內地にかける朝鮮米が三十萬石も買上げられた事は清算市場の賣物を緩和する譯りでなく正米界にもその身代りの買進みが行はれる事になるので別にこれ以下に安くなる事も不可能にして結局はこの邊の保合ひと見る向が多い狀態である

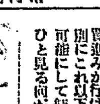

問題の農林省買上米は總計四十三萬石でその內內地が三十一萬石に朝鮮はタツタ十二萬石に過ぎなかつた▲其所で清算市場は米餅れからまだ除かれないからであるがその割り相場がシツカリして居るのは要するに正米が品薄のため負擔猶一つしないわけでもあるが▲して見ると買ひ材料とする事も早計であるがそれかと云ふて買ふて出る手掛りは一つもない▲明ふなると上げ成績の不良を以つて直ちに賣り材料とする事も早計であるがそれかと云ふて買ふて出る手掛りは一つもない▲然らば相場は矢張り岐路に迷ふて保合ふより仕方がないからまあ小掬ひ主義行く方が得策である▲殊に今月は花見相場と稱して動く相場も動かない時代であるから荷史大きな事を望むと却つて失敗する事に至らぬとも限らないで

京城府明治町二丁目三 秋田株式現物店 電話本局四八二〇番
（四日正午現在）

鮮銀新	[illegible]	三南銀	[illegible]
殖銀新	[illegible]	朝窯	[illegible]
南拓新	[illegible]	三菱鑛	[illegible]
東拓新	[illegible]	戶	[illegible]
朝鐵新	[illegible]	製	[illegible]
京電新	[illegible]	朝無煙	[illegible]
東電新	[illegible]	王子紙	[illegible]
日產新	[illegible]	北炭	[illegible]
日石新	[illegible]	日人新	[illegible]
新東新	[illegible]	日石	[illegible]
日本新	[illegible]	府麻	[illegible]
パルプ	[illegible]	酒新	[illegible]
鐘紡	[illegible]	東北鐵	[illegible]
大阪三	[illegible]	小原	[illegible]
同四	[illegible]	工鐵	[illegible]

依然活氣なし

今回の朝鮮米買上げは既報の如く內地が三十萬石で朝鮮は僅か十二萬石に過ぎなかつたが定期には何等の反響もないこれは最初から何人も豫定されて居た事であり又現在朝鮮の各集散市場に停滯する米は既に定期に賣繫がれ買上げに洩れた本年中も新規に賣進む者がないのと內地からも未だ正米を與代的に買進んで來る者がないからである尤も定期の先限に對しては東京大阪筋が商指値注文を以て買物を出しつゝあるもほんの僅かで市場は依然として無氣力である

朝取期米本玉表

當限賣方	同買方	中限賣方	同買方	先限賣方	同買方
[illegible]	[illegible]	[illegible]	[illegible]	[illegible]	[illegible]

群山（軟弱） 出廻十七輛休日前手張き期米鋪東に新規註文手控へられ安值待ちに減閑散となり從つて氣配も幾分軟弱で鏡々三等二十圓七十錢四等二十圓五十錢と五錢安

木浦（急騰） 出廻九輛、買上好値を好感して地場一齊買進みに急騰を演じた丸木三等二十一圓三十錢四等二十圓九十錢と三十錢高で堅調を帯びて來た

大邱（焦付） 休日明け乍ら依然入荷極無に市中閑散、ホンの小口地場當用手當のみにて氣勢揚らず手持は入荷待ちに商惜みて氣配的値無付きの狀況二等二十一圓丁度四等十九圓六十錢見當を唱へた

釜山（上伸） 各地期米不味入荷依然閑無ながら地場手持筋の買上げ成績良好說に上値想ひに商止め地場當用筋の手當に氣配一、二十錢方上伸し穀良三等二十圓七十五錢四等二十圓六十錢五等二十圓三十五錢不合格十九圓九十錢見當を唱へた

大豆 前山三等十二圓三十錢湖長三四等十二圓二十五錢金什南市四等十二圓〇五錢濟州四等十一圓四十錢安四等十四圓九十五錢で何れも大差なき商狀である

仁川（同調） 丸仁三等二十圓五十錢四等二十圓二十錢不合格米十七圓一等白米八圓四十八錢鞍改良種五錢六厘在來種五錢四厘で何れも保合である

外電（四日）

倫敦銀塊	二〇片丁度
紐育棉	二十五錢高
印棉	六十錢高
スチール株	五二弗四分ノ三
アナゴンダ株	一五弗二分ノ一
米日爲替	三〇弗五〇仙丁度
英米爲替	五弗一七仙丁度
紐育銀塊	四六仙一〇分ノ三

株式（四日）

朝取短期

銘柄	寄付	大引	高値	安値
朝取 前 後	[illegible]	[illegible]	[illegible]	[illegible]
同新 前 後	[illegible]	[illegible]	[illegible]	[illegible]
大新 前 後	[illegible]	[illegible]	[illegible]	[illegible]
新東 前 後	[illegible]	[illegible]	[illegible]	[illegible]
日產 前 後	[illegible]	[illegible]	[illegible]	[illegible]
同新 前 後	[illegible]	[illegible]	[illegible]	[illegible]
拓新 前 後	[illegible]	[illegible]	[illegible]	[illegible]
滿新 前 後	[illegible]	[illegible]	[illegible]	[illegible]
帝人 前 後	[illegible]	[illegible]	[illegible]	[illegible]
日レ 前 後	[illegible]	[illegible]	[illegible]	[illegible]
淺一 前 後	[illegible]	[illegible]	[illegible]	[illegible]
速取 前 後	[illegible]	[illegible]	[illegible]	[illegible]
日魯 前 後	[illegible]	[illegible]	[illegible]	[illegible]

東京新東取組　賣　[illegible]　買　[illegible]　取組　[illegible]

東株短期

銘柄	寄付	大引	高値	安値
新東 前 後	[illegible]	[illegible]	[illegible]	[illegible]

大株短期

銘柄	寄付	大引	高値	安値
大新 前 後	[illegible]	[illegible]	[illegible]	[illegible]
鐘新 前 後	[illegible]	[illegible]	[illegible]	[illegible]
日產 前 後	[illegible]	[illegible]	[illegible]	[illegible]
新東 前 後	[illegible]	[illegible]	[illegible]	[illegible]
日魯 前 後	[illegible]	[illegible]	[illegible]	[illegible]
日毛 前 後	[illegible]	[illegible]	[illegible]	[illegible]
淺一 前 後	[illegible]	[illegible]	[illegible]	[illegible]
帝人 前 後	[illegible]	[illegible]	[illegible]	[illegible]
日レ 前 後	[illegible]	[illegible]	[illegible]	[illegible]

朝取實定と日步

銘柄	終値	日步	代引
朝取	[illegible]	[illegible]	[illegible]
同新	[illegible]	[illegible]	[illegible]
大新	[illegible]	[illegible]	[illegible]
帝人	[illegible]	[illegible]	[illegible]
新東	[illegible]	[illegible]	[illegible]
拓新	[illegible]	[illegible]	[illegible]
日產	[illegible]	[illegible]	[illegible]
同新	[illegible]	[illegible]	[illegible]

東京現物

東株	[illegible]	滿洲	[illegible]
同新	[illegible]	同新	[illegible]
鮮銀	[illegible]	東拓	[illegible]
同新	[illegible]	同新	[illegible]
滿銀	[illegible]	富士紡	[illegible]
同新	[illegible]	日石	[illegible]
東鑛新	[illegible]	滿毛	[illegible]

朝取短期建玉表

	賣方	買方	差引
朝取	[illegible]	[illegible]	[illegible]
同新	[illegible]	[illegible]	[illegible]
大新	[illegible]	[illegible]	[illegible]
新東	[illegible]	[illegible]	[illegible]
拓新	[illegible]	[illegible]	[illegible]
帝人	[illegible]	[illegible]	[illegible]
日產	[illegible]	[illegible]	[illegible]
同新	[illegible]	[illegible]	[illegible]
短期 累計	[illegible]	[illegible]	[illegible]
長期 累計	[illegible]	[illegible]	[illegible]

大株長期

銘柄	前寄	前引	後寄	後引
大株	[illegible]	[illegible]	[illegible]	[illegible]
同新	[illegible]	[illegible]	[illegible]	[illegible]
日產	[illegible]	[illegible]	[illegible]	[illegible]
同新	[illegible]	[illegible]	[illegible]	[illegible]
鐘紡	[illegible]	[illegible]	[illegible]	[illegible]
同新	[illegible]	[illegible]	[illegible]	[illegible]
鐘紡	[illegible]	[illegible]	[illegible]	[illegible]
同新	[illegible]	[illegible]	[illegible]	[illegible]
日紡	[illegible]	[illegible]	[illegible]	[illegible]
東新	[illegible]	[illegible]	[illegible]	[illegible]

金融（四日）

◇日銀帳尻

發行高	[illegible]	[illegible]
正貨準備	[illegible]	[illegible]
預金高	[illegible]	[illegible]
貸出高	[illegible]	[illegible]

◇鮮銀帳尻

發行高	[illegible]	[illegible]
正貨準備	[illegible]	[illegible]
保證準備	[illegible]	[illegible]

◇東京コール

翌日越	〇七〇〇より〇七〇〇
無條件	〇七〇〇より〇七〇〇
普通	〇七〇〇より〇七〇〇

期米（四日）

朝取仁川

	當限	中限	先限
前場（一）	[illegible]	[illegible]	[illegible]
（二）	[illegible]	[illegible]	[illegible]
（三）	[illegible]	[illegible]	[illegible]
（四）	[illegible]	[illegible]	[illegible]
（五）	[illegible]	[illegible]	[illegible]
（六）	[illegible]	[illegible]	[illegible]
（七）	[illegible]	[illegible]	[illegible]
（八）	[illegible]	[illegible]	[illegible]
（九）	[illegible]	[illegible]	[illegible]
（十）	[illegible]	[illegible]	[illegible]
後場（一）	[illegible]	[illegible]	[illegible]
（二）	[illegible]	[illegible]	[illegible]
（三）	[illegible]	[illegible]	[illegible]
（四）	[illegible]	[illegible]	[illegible]
（五）	[illegible]	[illegible]	[illegible]
（六）	[illegible]	[illegible]	[illegible]
（七）	[illegible]	[illegible]	[illegible]

根入値段　[illegible]　取組高　[illegible]　出來高　[illegible]

東京期米

	當限	中限	先限
前場 寄	[illegible]	[illegible]	[illegible]
止め	[illegible]	[illegible]	[illegible]
後場 寄	[illegible]	[illegible]	[illegible]
止め	[illegible]	[illegible]	[illegible]

大阪期米

	當限	中限	先限
前場（一）	[illegible]	[illegible]	[illegible]
（二）	[illegible]	[illegible]	[illegible]
（三）	[illegible]	[illegible]	[illegible]
（四）	[illegible]	[illegible]	[illegible]
（五）	[illegible]	[illegible]	[illegible]
（六）	[illegible]	[illegible]	[illegible]
（七）	[illegible]	[illegible]	[illegible]
（八）	[illegible]	[illegible]	[illegible]
（九）	[illegible]	[illegible]	[illegible]
（十）	[illegible]	[illegible]	[illegible]
後場（一）	[illegible]	[illegible]	[illegible]
（二）	[illegible]	[illegible]	[illegible]
（三）	[illegible]	[illegible]	[illegible]
（四）	[illegible]	[illegible]	[illegible]
（五）	[illegible]	[illegible]	[illegible]
（六）	[illegible]	[illegible]	[illegible]

大阪期米建玉　賣方　買方　取組高　[illegible]

各地期米

	前寄	前止	後寄	後止
◇兵庫 先限	[illegible]	[illegible]	[illegible]	[illegible]
◇下關 先限	[illegible]	[illegible]	[illegible]	[illegible]
◇名古屋 先限	[illegible]	[illegible]	[illegible]	[illegible]
◇富山 先限	[illegible]	[illegible]	[illegible]	[illegible]
◇大阪 先限	[illegible]	[illegible]	[illegible]	[illegible]

商品（四日）

◇群山 先限	[illegible]	[illegible]	[illegible]	[illegible]
◇木浦 先限	[illegible]	[illegible]	[illegible]	[illegible]
◇鎭南浦 先限	[illegible]	[illegible]	[illegible]	[illegible]
◇大阪綿絲	[illegible]	[illegible]	[illegible]	[illegible]
◇橫濱生絲	[illegible]	[illegible]	[illegible]	[illegible]
◇大阪棉花	[illegible]	[illegible]	[illegible]	[illegible]
◇大阪人絹	[illegible]	[illegible]	[illegible]	[illegible]
◇大阪砂糖	[illegible]	[illegible]	[illegible]	[illegible]
◇神戶ゴム	[illegible]	[illegible]	[illegible]	[illegible]

期 米　小林取引店　仁川本町
朝鮮取引所取引員
株 式　櫻井取引店　京城明治町

明暗旗本男（170）
大島多慶夫　（畫）寺田英三

危機迫る（二）

剛健館のやうな刀は、大地に、橫に、斜に、縱橫無盡に閃めいて、まるで草か木を薙倒すやう。忽ちの間に五六人の捕方は斬り倒されてしまつた。

『凄い腕だな』

と、茶店の老爺は葭簀の陰から、ブル〳〵とふるひながら身動きもせずに見守つてゐた。

それは和歌山城下の場末の旅籠屋から、主馬の機智で捕方の手を危く逃れて姿を消した五左衛門であつた。

彼は和歌山の城下へつくまで、隱密の世の途をいふと、旅り隱密といふ仕事について、興味を覺えてゐなかつたし、また氣味がしてゐなかつた。ただ忠に殉じてある懷れな姿や兒の身の上を考へて、嫌々ながら引摺られて來たのであるが、和歌山へ來てから主馬の隱密手があまりにも辛辣なので、そこに人間通有の抵抗心と反感がムラ〳〵と起つて來る。そして、猛然と彼は。

『好し。もう斯うなれば男の意地でもこの仕事を立派に仕遂げて見せる』

と、眞劍に伊豆守信綱からの命令を遂奉して見る氣になつたのであつた。

今。追手を五六人斬倒した五左衛門は、茶店の裏に崖のくづれかゝつてゐる納屋のあるのを見付けた。そして、そこへ行つて暗いなかへ手探りに行くと、山とつまれた乾大根のあるのを知つた。

『さうだ』

と、五左衛門は手當り次第に大根を掻き退けて置いて下へもぐり込み、自らその上へ大根をかきねてしまつた。その異樣の物音を聞いて茶店の老爺は、納屋へかくれたことを發見したので、何とかして助けたいと思つたらしい。そつと入つて行つて、散らばつてゐる乾大根をうづ高く積重ねて了つた。

五左衛門は、聽かな聲で大根を置管を開いて、飛び出さうとしてくれるのであることを知つて息をこらしてゐた。老爺は見流ましてニコリと笑ひながら、こつそりと勝手口から家のなかへ入つてしまつた。

間もなく大勢の同心と捕方が駈集まつて來て、五左衛門の行方をさがして、一方は茶店の老爺を叩き起してゐると、一方は納屋へ入つて來た。

『もう駄目だ』

と、五左衛門は積み重ねられた乾大根の下で觀念の眼をとぢて、死期を俟つてゐた。

天佑？

まつたく不思議であつた。捕手は乾大根を十五六本掻き退けて見たらしかつたが、誰もゐないと見てとつたか。がや〳〵と呟きながら出ていつてしまつた。

四方は森閑とした。

しかし、何處かにひそんで頑張つてゐるか判らないので、五左衛門はなほ息をこらしてかくれてゐた。いつか疲勞が出て來たので、乾大根の下敷になつたまゝうと〳〵と眠てしまつた。

何となく物音が耳へ入るので、眼をさまして見ると、短い夜が明けてゐることが解つた。しきりに街道を通つて行く馬の嘶く響や鈴の音が聞えた。

『お柳は定めし昨夜待くたびれてゐたらうなあ』

と、五左衛門は殆んど一身を捨ててわがためにつくして臭れてゐるお柳の身の上を考へて、鬱い涙がホロ〳〵ホロと留度もなくこぼれて來たのであつた。

すると、忍びやかな靴音！

京城日報 朝刊
本紙朝夕共十二頁
發行所 京城府太平通一丁目 合資會社京城日報社

井上英語講義錄

入門の好機來る

日本商品が世界の市場を風靡した今日、世界語「英語」は益々立身成功に必要な武器。知らねば一生下積だ。日本一の大學者に學べる好機は今!!

四月一日開講

本講義は有名な井上十吉先生の創始されし名講義に帝都十五教授が増補改版せられた完全な英語獨習機關。毎日「日課表」に從つて學習すれば、忽ち上達する事請合です

九大附錄贈呈

講義錄月二回配布の外に左の特製附錄を無料贈呈。

英語リーダー（全六卷）
英文復習帳（全六卷）
英和小辭典（全六卷）
英字新聞（月二回）
單語カード（月二回）
受驗カード（月二回）
英語雜誌（月一回）
英習字練習帳（全一冊）
英語レコード（全十二面）

小學卒業の學力あればABCの始めから面白く獨習が出來、六ケ月目には會話が出來ます

ハガキで「見本贈呈」と御申込次第 講義見本進呈

東京麹町富士見町三丁目十二番地 井上通信英語學校

早稻田大學講義

第一[illegible]!!

堂々九大講義、新學期を迎へて整然第一號を送る。悉く珠玉の文字、獨學者座右の至寶である。此の廣告を見た瞬間に諸子一生の幸福は芽生える。この好機を逃さず、入學せられよ。

中學講義

前期中學一二年程度 後期中學三四五年程度 學費月一圓・八大附錄進呈 各一ケ年修了

どつしりした内容、面白くて能く解る講義、心躍る三大特典、感謝に餘る八大附錄、何から何まで流石に早稻田! 全世界を向うに廻して孤立日本が蹶起するの時、意氣に燃える青年諸君よ、擧つて早稻田大學の中學講義に入學し、次の時代の大活躍に備へられよ。

女學講義

毎月一回發行・學費月一圓 一ケ年半修了・六大附錄進呈

女子一代の教養の基礎は本講義によつて造られます。働きながらの勉强でも一年半の後には知らず識らずの間に高等女學校卒業程度の學力が得られ、專檢や教員檢定にも合格出來ます。眞に模範的の女學講義。此の際入學する方に限り他に類のない大特典があります。

商業講義

毎月一回發行・學費月一圓 一ケ年半修了・六大附錄進呈

商業全般の知識を修めることは、商店・會社・銀行方面で確實に立身出世する第一條件である。學校に行かない方は一年半の獨學で立派に甲種商業卒業の實力のつく本講義で勉强せられよ。他に類のない大特典・大附錄もあり、卒業後は早稻田大學入學の道も開けてゐる。

建築講義

毎月一回發行・學費月一圓三十錢・一ケ年半修了

内容は豐富、解說は平易、學費は低廉。講師は斯界最高權威。修了年限は僅かに一年半。どの點からも獨學者本位の最良指導書である。今回勉學上の諸特典を提供して新學期を開講し、特に便宜の爲希望科目の選擇講讀にも應ずる。

電氣工學講義

毎月一回發行・學費月一圓三十錢・一ケ年半修了

電氣工學豫備講義

毎月一回發行 學費月一圓 一ケ年修了

電氣工學講義は獨學者唯一の登龍門である。電氣主任技術者資格試驗第二種、第三種を程度とした完全無比の受驗準備機關。一面、學校在學生、實務家の好指針として多年好評を博してゐる。電氣工學豫備講義は初學者の爲め特に學習に必要な基礎知識を授けるもの。共に今回勉學上の大特典を提供して新學期を開講。

文學講義

毎月一回發行 一ケ年半修了 學費月一圓二十錢

文藝は人生の華、國民精神の擁護である。文學復興の聲高く、日本文化の研究盛んな今日、文藝一般の研究・鑑賞は現代人の第一義的教養でなければならぬ。常に時代に先んじて充實徹底せる本講義は、文藝愛好者の唯一の伴侶、文檢受驗者には無二の良師友である。

政治經濟講義

毎月一回發行 一ケ年半修了 學費月一圓二十錢

大學程度の政治經濟學を獨習し、現下の非常時に對應する實際知識を得るには本講義を讀め! 大學で三年間に學ぶべき斯學を一年半の獨學で完修する樣にしたもので、早大帝大の諸教授博士が平易明快に說かれた名講義は、六千五百餘頁に亙る活學問の寶庫である。

法律講義

毎月一回發行 一ケ年半修了 學費月一圓二十錢

大學三年の課程を要する法律を一年半の獨學を以て正則に修了し得る講義錄は是れ! 大學教授・博士・大審院判事・辯護士等各方面の權威が親しく執筆した名講義は、何人にも明快周密の理解を與へ、堂々十八冊が揃へば、一大法律百科全書を座右に常備し得られる。

內容見本進呈 望みの講義を明記して申込み次第

東京・早稻田 早稻田大學出版部 振替東京一一二三・電話牛込三四五番

竹內時計店 南大門通三(青木堂西) 電本四二一番 修繕は安くてうまい

產婦人科 (入院隨意) 醫學博士 橋本吉藏 京城府岡崎町七 電竜山五八〇番

商業登記公告

[illegible]

井邑支廳

商業登記公告

[illegible]

永登浦出張所

商業登記公告

[illegible]

裡里出張所

商業登記公告

[illegible]

全州地方法院

商業登記公告

[illegible]

安州支廳

[illegible]

京城地方法院

判任文官講義

帝都五大學教授指導

獨學者は來れ

小學程度卒業 短期自宅獨學で一躍必ず判任官!!

獨學者諸君!! 諸君にとつて最も早い成功の道は、先づ判任官になることである。本講義は、斷じて類例のない新しい教授法と、頗る安い學費で、而も仕事の傍ら早きは三四ケ月遲くも一ケ年の獨學でキット普通文官・裁判所書記・警部・警部補・看守長・森林主事・税關官吏・遞信官吏・滿洲國官吏等各種判任官になれる樣な組織になつてゐる。今や入學の絶好機!! 諸君は速刻本講義に學び先づ判任官になられよ。必ず成功を保證する。

今速修科に學べば數ケ月後に判任官になれる

入學せば先づ判任官から更に高等官まで責任指導

[illegible]

新學員募集 特典提供

掌中六法全書進呈 學費貸與・私立大學入學便宜等(其他見本に詳細發表) 特典目下提供中

先づ見本を請求あれ

內容見本(無代進呈) 從前の講義に無き指導說明附 [illegible] 申込次第進呈

東京市下谷區上野櫻木町三四 日本普文大學出版部

日本刀講座

賛助員
陸軍大將 林銑十郎閣下
伯爵 清浦奎吾閣下
前農林大臣 山本悌二郎閣下
黑龍會主幹 內田良平閣下
海軍中將 工學博士 有坂鉊藏閣下

編輯顧問
宮內省御劍掛 小山田繁藏
海軍中將 小此木忠七郎
國寶保存會委員 神津伯
帝大名譽教授 工學博士 俵國一
明治大學教授 國寶保存會委員 山田準次郎

東京麹町富士見町 雄山閣 振替東京一六八五

豫約募集 申込締切 四月廿日
內容見本進呈

本書は費用を惜まず、玻璃版・寫眞版・三色版の口繪・挿繪を出來るだけ豐富にし、讀むと同時に見る理解に力を注いである。

正倉院御劍を始め、國寶・准國寶其他門外不出の名品殆ど全部網羅され、その圖版だけでも絶大なる價値を有する豪華版である。

內容

概論
- 上古(自上古代至奈良朝)
- 正倉院御劍
- 平安朝以後
- 館 [illegible]

鑑定 古刀・新刀
- 東海道
- 北陸道
- 大和・紀州
- 東山道・奧羽
- 山城・攝津・和泉・河內
- 山陰道
- 九州及四國
- 筑前・備前・播磨・美作・長門
- 畿內・東海・東山・奧羽・北陸
- 南海・山陰・山陽・西海・九州

用書
- 語解說
- 書籍解題

小道具
- 刀劍金工概說
- 鐔工及町彫金工
- 後藤家金工
- 正阿彌傳統研究

外裝
- 上古時代
- 奈良朝時代
- 平安時代
- 鎌倉時代
- 近世刀劍風俗史

研磨
- 日本刀の研磨法
- 刀劍彫刻の研ぎ方

鍛錬
- 日本刀の諸流派と其秘傳
- 鍛法に關する古記錄
- 備前傳
- 刀匠の秘密嚴守
- 大和傳
- 日本刀の彫刻について

科學篇
- 日本刀の科學的研究
- 日本刀の原料
- 鋼鐵の本性と日本刀
- 日本刀の横斷面
- 日本刀の分析
- 冶金學より見たる日本刀

歷史及說話
- 歷史に現はれた刀劍
- 刀劍に關する文學
- 英雄と刀劍
- 名劍・名工物語
- 刀劍と信仰
- 神社と刀劍
- 節刀(守護劍と破邪劍)
- 刀劍に關する法規
- 刀劍傳說

實用取扱
- 劍道と日本刀(試切實驗)
- 近代戰と日本刀
- 日本人と刀劍
- 國寶刀劍解題
- 取扱方及保存

全十五冊完了

◎昭和九年四月第一回配本以後毎月發行、分賣せず
◎體裁は三三判(縱八寸横五寸五分)十ポ組一回分約三百頁 [illegible]
◎內容は專門家には勿論、特に一般向で平易明解刀劍界の教科書である。參考寫眞版多數挿入

會費
申込金 二圓 (最後に充當)
毎月拂 二圓 (送料十四錢)
一時拂 廿九圓 (送料二圓十錢)

◎御申込は書留又は振替貯金へ、不便の方はハガキで申込めば集金便で取立後送本致します。

正倉院御劍金銀鈿莊 唐大刀 大寫眞 [illegible]

第一回配本 四月廿日開始
- 概說 正倉院御劍 宮內省御劍掛 小山田繁藏
- 鑑定 平安朝以後 國寶保存會委員 神津伯
- 小道具 鐔工(古刀)東海道 中央刀劍會審査員 本阿彌光遜
- 用語解說 小倉惣右衞門
- 各筆者共編

大景品 抽籤券贈呈
- 壹等 古刀在銘物 一口 壹人
- 貳等 新刀在銘物 一口 貳人
- 參等 現代刀匠名作 一口 五人

此際御申込の方に抽籤券を入れてあります [illegible]

至急書店へ御申込 實物御覧下さい

聖旨に副ひ奉らんことを期すべし

文部省が徹底を期するため 全國地方長官に訓示

【東京電話】四月三日行はれた全國小學校敎員の精神作興大會に對し、畏くも 天皇陛下には御親臨あらせられ更に優渥なる勅語を降し賜つたので、文部省は之を一般に徹底せしむるため四日左の如き訓示を全國地方長官に發した

文部省訓令

天皇陛下畏くも本月三日全國小學敎員代表者に御親臨あらせられ、且つ親しく左の勅語を賜はる

勅語

國民道德ヲ振作シ以テ國運ノ隆昌ヲ致スハ其ノ淵源スル所實ニ小學敎育ニ在リ事ニ其ノ局ニ當ルモノ夙夜奮勵努力セヨ

本大臣は茲に優渥なる聖旨を拜して感激措く所を知らず、謹みて之を全國一般に通知す

謹みて以に 天皇陛下には夙に敎育の事に御軫念あらせられ既に勅語を降して敎育に從事するもの〻礪ふ所を諭し給ひ、茲に重ねて小學敎育の重んずべき所以を示し給ふ 聖旨深淵誠に恐懼感激の至に堪へず

顧に方今の我國內外の情勢は極めて重大にして、國民たるもの協心戮力國民精神を作興し、國本を培養し以て皇猷を翼揚し國家の興隆を翊せざるべからず、敎育にあるもの特に意を茲に致し益々國民道德を涵養して敎育の徹底を圖り、健實有爲なる國民を養成して國運の進展に裨補せんことを期し、一意盡瘁克くその責務を完うし 聖旨に副ひ奉らんことを期すべし

昭和九年四月四日
文部大臣 齋藤 實

齋藤首相と鄭總理 きのふ重要會見

經濟的提携に關する基本的意見を交換

【東京電話】四日午後四時二十五分より四十分間に亘り、永田町首相官邸で行はれた滿洲國特使鄭孝胥總理と齋藤首相の會見は日滿兩國の經濟的提携確立に關する基本的重大意見の交換を爲せるもので之が結果は今後熙財政部大臣と我が關係當局間の精密なる商議に現るべく、兩國の親善關係は茲に愈よ具體的に確立される運びとなつた、即ち齋藤首相は鄭總理に對し過般閣議に於て日滿經濟のブロック建設に關し我國の根本方針を確立するに至つた、就いては貴國に於ても我國の方針を諒とし研究を重ねられて日滿間の經濟統制を完成し、兩國共存の實を結ぶ樣に致したいと述べたに對し鄭總理は兩國の共存共榮は大問題であるから、貴國政府の決定された兩國經濟のブロック結成については我國としても喜んで貴國の御方針に從ひ、共に相携へて進みたい

と謝意を表した、次いで鄭總理は

本問題は重要問題であるから今後熙財政部大臣が引續き貴國に滯留するを以て、萬事同大臣と貴國當局間に於て具體的商議を圖られたい

と申出でたので齋藤首相は之を聽諾した、依つて熙大臣は六日から十一日まで松本商相、高橋藏相、土方日銀總裁等と會見して之が具體策に關し協議に入ることゝなつた、斯くて鄭總理は齋藤首相と固き握手を交はし同五時五分官邸を辭去したが、兩國老宰相の會見は兩國の現狀將來に亘り更に東洋平和に一大文柱を樹立するものとして、特に歷史的意義を有するものである

近衞貴院議長 兩特使を招待

【東京電話】四日齋藤首相と會見、それぐ重大な要談を遂げた鄭熙兩特使は貴族院議長官舍に於ける近衞貴族院議長主催の晩餐會に出席した、近衞公から歡迎の挨拶あり、鄭總理これに答へ日滿親善の實を舉げ、宴終つて別室において鄭總理は七時半より八時まで約三十分間、白井秘書官の通譯で中繼放送をなし宏く日滿親善を強調した

滿洲國兩特使を芳澤さんが招待

連日連夜各方面から招待ぜめにあつて居る滿洲國修好特使鄭總理、熙財相は二日正午元支那公使、外相であつた芳澤謙吉氏の麻布飯倉町の自宅に招かれ親しく會談を交へて歸つた(寫眞は會談中の右より芳澤、熙、鄭兩特使、丁公使の諸氏)

北鐵交涉 關係者を ユ大使が招待

三國間の諒解を遂ぐるため 十八日蘇聯大使館に

【東京電話】北鐵讓渡交涉はソヴエート側から新價格に[illegible]が提出せられ、之れに對し滿洲國側より愈よ新對案を提出することゝなり、目下日滿兩國間に於て右對案の作成を急ぎつゝあるので同交涉も一段と進展の機運に向つて居るが、北鐵交涉を進捗せしむるためには特に蘇滿國境問題その他の諸案につき、日滿蘇三國間に於て緊密なる諒解を遂げて置く必要があるので、駐日蘇聯大使ユレニエフ氏は來る十八日午後零時半よりソ聯大使館に於て、日滿北鐵交涉關係者を午餐に招き腹藏なき懇談を行ふことゝなつた、當日の出席者はソ聯側ユレニエフ大使、ガイジエット參事官、日本側廣田外相、重光次官、天羽情報部長、東郷歐米局長、西歐米第一課長、滿洲國側大橋外交部次長、滿洲外交部事務官等であるが右會合の効果は時節柄注目されてゐる

德川家達公 五日橫濱入港の 龍田丸で歸朝—

【東京電話】歐米政情視察の途にあつた前貴族院議長德川家達公は五日午後二時橫濱入港の龍田丸で歸朝の豫定である

閣僚入替へか

松本商相を文相に廻し 其後に島田氏入閣說

【東京電話】鳩山前文相の後任として政府では政友會の情勢を考察し、文相の後任を指名して執るべきか、閣僚の入替をなしてその空位を政友會に補たさしむべきかについて色々考慮してゐるが、結局文相の後任をそのまゝ政友會より執ることについては、政友會內の情勢より見て政府の希望する如き候補者を得ることは至難なため、閣內の入替を行ふに決した模樣である、而してこれによる閣內の入替は松本商相を文相に廻すとの說が次第に有力となり商相の後任としては恐らく政友會より島田俊雄氏が入閣するものと見られてゐる

松本商相語る

【東京電話】伊勢神宮參拜を終へて四日午後九時二十分東京驛着歸京した松本商相は、後任問題につき車中左の如き意味深長な談話をなした

いろくの事情で私が文部大臣にならねばならぬといふことは何うも困つた問題だ、政黨に籍のある人で貴族院邊りに適任者が澤山ゐると思ふ、政黨にも文部大臣の適任者が一人もない譯でもあるまい、こんなことをいへば私だつて資格はない、元來私は位置の變るのはつらい方だそれでも今まで隨分方々に異動したが何時も受動的で頼まれて已むを得なかつたからだ、そのことに關しては何も總理と打合せはないが五日には興津の挨拶に伺ふ筈である

モ國際勞働局次長來朝—

【東京電話】三日午前神戶入港來朝した國際勞働局次長モーレツタ氏は四日午前十時東京驛着、多數の出迎へを受け直ちに帝國ホテルに入り旅裝を解いた

林陸相が六日 園公を訪問

陸軍の第二次進言につき 先づ老公の意見を伺ふ

【東京電話】林陸相は目下關西地方を旅行中であるが、五日午後九時二十分歸京の豫定の所突如豫定を變更し、六日午前中に興津坐漁莊に西園寺公を訪問することゝなつた、この林陸相の突然の坐漁莊訪問は次の如き事情に依るもので時節柄極めて注目すべきものがある、即ち

林陸相 は就任以來內外諸般の事情を考察し、荒木前陸相時代に於ける五相會議に依り、國防と外交の大方針を現內閣に於て決定せられ、引續き內政會議で一部農村對策を確立したとは言ひながら、なほ幾多の重要懸案を殘してゐる現狀では實際重大時局に處することは極めて危險であるとの見解を持し且つ議會も終了し師團長會議も終つたので、從ての方針に基き國防上より見た諸缺陷を是正せんとの決意を固め、西下の前夜即ち二日午後七時密かに

荒木前 陸相の來邸を求め陸相官邸で約四時間に亘り第三者を交へず諸般の政情、軍內の事情等につき隔意なき意見の交換を行つた、この會見に於て先づ荒木前陸相より內外の現狀と諸般の具體的政策、五相會議、內政會議の狀況等を詳細に說明し、その間の事情につき林陸相より意見の開陳あり、極めて重要なる懇談が行はれた模樣で、この結果近く林陸相より齋藤首相に建議すべき

陸軍の 第二次進言についてもその大綱に於て兩首腦に完全なる一致を見た、林陸相はこの一致案を提げて近々首相に重要進言をなし急速なる解決を圖ることゝなつたが、その事前において先づ元老たる老公の意見を伺ふ必要を認め、前記の如く急遽興津訪問と豫定を變更した譯である

陸軍の進言案 相當廣汎なもの

【東京電話】去る二日夜陸相官邸で行はれた林陸相と荒木前陸相の懇談で大體決定された陸軍の進言案の內容は極秘に附されてゐるが、過般の內政會議に於て殘された農村問題、思想問題、敎育問題などの解決を前提として國防の見地に基づく諸政策の具體策と見られ相當廣汎なるものと察せられる

不合理な機構も 根本的に變改

今井田政務總監の歸任を待ち 愈よ朝鮮農會を改革

朝鮮農會の改革は近く今井田總監歸任早々着手され、總監が會長を辭任し民間から推されることは既報の如くであるが、更に不合理な現機構を根本から變改されるはずである、その大なるものゝ一つは現在年會費徵收が小作、地主各三十錢、地主はそのほか地税額の一圓につき七錢納めてゐるが、總額からいへば小作會員が多いため半々になつてゐるにも拘らず、農村令(當時小作令)制定に際し絶對反對を決議するなど全く矛盾してゐるといふのである、隨つて今回のメスは實體に伴ふやうにし、實際運行上、小作地主平等の結果を生ずるやう改められる、なほ會長候補については、二、三問題になつてゐるが有賀光豐氏に決定するらしい

に於いて最も有能な頭腦の持主であるからである

滿洲國日本產業視察團—

滿洲國奉天省通化縣農務會長喬紀周、同商務會長[illegible]、齋日水道電氣會社長喬福田、住木奉天商務會長劉鶴氏等日本產業視察團一行二十一名は四日朝京城通過したが、來る廿一日午後八時五十五分着列車で入城一泊し、二十二日午後九時十分發列車で歸滿の豫定である

鐵道局貸行 豫算の編成

鐵道局今年度貸行豫算の編成は四月下旬完了の筈である

三月分の 對外貿易 大藏省發表

【東京電話】大藏省發表三月分對外貿易概況調べ左の如し(單位千圓)

入超	三一、〇〇七
前年同期	四二、四八七
輸出	一七五、八二六
輸入	二〇六、八三三
計	三八二、六五九

三月に於ける對外貿易は右表の如く前年同期に比し輸出二割一分三厘を、輸入一割一分を夫れぐ增加せるを以て輸出入合計に於ては一割五分五厘の增加となれり、而して一月以降の入超額は六千五百五十七萬四千圓となり、前年同期に比し一億四百七十三萬三千圓の入超減なり、今輸出入重要品につき前年同月に比較するに、輸出にありては大體增加のもの多く綿織物、人絹織物・生絲及び機械類はその顯著なるものにして、減少せるは小麥粉の外四品に過ぎず、其の減額も亦僅少なり、他方輸入にありて增加せるは棉花、羊毛、鐵類、機械類等にして減少せるは小麥、木材、砂糖等なり

日蘇戰爭の— 切迫說は嘘

トロヤノフスキー駐米蘇大使の談

【シンシナチ二日聯合】駐米ソヴエート大使トロヤノフスキー氏は、アメリカ外交政策協會の招待により本日當地に來り一場の講演を行つたが、大使は最近の極東の情勢その他につき往訪のアメリカ記者に所見を披瀝し、日ソ兩國間に開戰近しとの巷說を否定して左の如く語つた

ソヴエート政府は滿洲への鐵道網路を獲得せんとする工事を進めつゝあるとのことは事實であるが、日ソ兩國間に戰爭の危險が切迫してゐるといふことは嘘である、けだしシベリア鐵道の複線工事の進捗はソヴエート聯邦の立場を強化しその結果われくの隣邦諸國も敢へて直ちに我國を攻擊しようとはしなくなるに至るであらう、ソヴエート聯邦側は今や完全なるデモクラシイ即ち何ちの階級も存在せずまた、經濟的不平等の存在せざるデモクラシイが實現されてゐるのである、われくはスターリンを決して獨裁者だと考へない、氏は他の何人よりも大なる勢力を有してゐることは事實だが、それは氏が現在ソヴエート聯邦

米穀生產費調查の 暫定方法を決める

今度は八百七十戶に大擴張

朝鮮の米穀生產費調查は、中央の審議會で內鮮一丸とした調查方法を決定次第それによつて行はれるが、本府では渡邊農林局長歸任により五日局議を開催し左の暫定方法を決定するはず、それは自作、自作兼小作、小作を一、二、三の比率とし自作は百四十五戶、自小作は二百九十戶、小作は四百三十五戶、計八百七十戶に大擴張し、既往調査員もこれに從ひ百四十五人に增される、調查の樣式は當分現行通りとし、內地と民度が異るので、委託調查とせず、前記の如く專任調查員をおくわけだ、これを從來の自作、自小作、小作各一、一、二の比率で總計百八戶に比すれば實に雲泥の差がある

朝鮮側の主張は よく徹底した

米穀統制問題で東上奮鬪の— 渡邊農林局長歸任談

米穀統制問題によつて危機に瀕した鮮米擁護のため東上滯留中であつた渡邊農林局長は、これまた累代鮮土のため奮鬪した朴春琴代議士と同車して四日午後五時着歸城した、兩氏は交々「朝鮮側の主張貫徹に大きな原動力となつたのは官民協力一致の賜に外ならないが、一部地方有志が東上し各方面に陳情した向があり、これが朝鮮民意の一反映として見られ物議の的となつたのは甚だ遺憾であつた」と前提して車中左の如く語つた

內鮮經濟 の不可分といふ大義名分から官民揃つて主張した朝鮮側の主張は、頑迷な農林當局を除くほか政府初め各要路の首腦部に充分徹底し問題の和解を非常に促進した、たゞ今後の米穀審議會に於ける論爭が重大問題として殘されてゐるが、これとてもひとり朝鮮の私利のみを主張せぬ限り圓滿に進むものと考へられる、從つて米穀統制問題に對する今後の推移は決して朝鮮に不利な立場に陷るものでないことは明かである、更に內地側に朝鮮の認識を深めるために充分の資料蒐集と研究を重ねて置くことが急務である

この點に 關しては本問題に就て活動された東上委員の有賀氏とも相談の上、朝鮮獨自の米穀審議會といつたものを組織して官民合議の根本對策を審議する必要があると思つてゐるから、早々協議するつもりである政府の審議會も五月下旬乃至六月上旬には開會の模樣で、朝鮮からも官民數氏が委員として任命される筈であるからこれ又萬遺憾なく準備を整へておく筈である

今回の運動は 見事だつた 朴春琴氏語る

今回の如き官民の大同團結した運動ぶりは實に美事なもので、內鮮融和そのものであつた、齋藤首相、永井拓相など朝鮮のため深く理解せられてゐたことは涙ぐましいほどであつた、たゞ今後官民一致して內鮮經濟ブロック遂行のため飽くまで邁進せねばならぬ、自分は今後も鄕土のため議會全員を向ふに廻して必死の奮鬪を續けてゆく決心である

『留』解決至難で 入札放棄を決意

徒らに遲延を許さず

【東京電話】露領漁區問題に關する日ソ兩國間の交涉は去る三月十九日廣田外相と駐日ソヴエート聯邦大使ユレニエフ氏との會見を最後に停頓の狀態を續けてゐるが、北洋に於ける漁期は既に目の前に切迫し、日露漁業關係の北洋漁業(沖取り漁業)は本月上旬にまた露領漁區に對しては本月下旬に出漁することゝなつてゐるので、漁區交涉は徒らに遲延を許さず日露漁業をはじめわが國漁業者はソヴエート聯邦があくまでルーブル換算率引上げを固持する以上最早漁區交涉は解決の見込みなきものとして既に本年度漁區入札放棄を決するに至つた

中樞院參議が農村視察

中樞院參議二十氏は野尻京畿道社會主事の案內で、五日農村振興の實績を視察することになつた、午前九時、道廳發議政府に新設の農事訓練所に赴き、それより揚州郡金谷里、抱川郡二東相里の兩部落を視察する豫定である、中樞院として團體的に農村視察するのは今回が始めてゞある

米賣渡し申込 千萬石に達せん

【東京電話】農林省發表によると公定價格による二日の米賣渡し申込み數量の累計は九百八十三萬八千六百九十四石に達し、玆數日中には一千萬石突破確實となつた

天地玄黃

全國小學校敎員大會の決議の一に曰く「至誠一貫職分を樂しみ身を以て範を示し師表たるの本分を盡さす」と――大に宜しい

◇

この決議當日[illegible]して居ることを忘れ

◇

喧嘩を作つたり、同僚を陷れたり、[illegible]したり、鎖を弄したり、名利心をあさつたり、等々々醜いことは斷じてなきやう

◇

從來小學校敎員なるが故に、責められたり殺いたりすることを遠慮したことなしとせず

◇

今や精神作興成る。過去は清算された。國民敎育萬歲!

◇

以後知勇つた言動ある者は敎育界の異端者である。當局者は假借せず責を問ふべし

—會—

京城組合基督教會青年講演會 京城組合基督教會では六日午後七時半から青年講演會を開催、同志社大學神學科敎授[illegible]氏が講演、なほ八日午前十時四十分から禮拜說教がある

—人—

◇守屋榮夫氏 四日入城朝鮮ホテルへ
◇大高常之介氏(朝鮮鐵道株式會社取締役)挨拶の爲め四日來社
◇酒井篤一氏(同上支配人)同上

夕刊後の市況

◇…仁川期米引

	當	中	先
六節	三〇、三〇	—	三一、三九
七節	—	三〇、四〇	三一、三九

◇…各地期米引

釜山	三一、六六	大邱	三〇、八一
群山	三一、四一	木浦	三一、三六
鎭南浦	三一、四九	下關	三〇、六四
名古屋	三〇、〇六	金澤	三一、七二
熊本	三〇、八〇		

大阪長期米(四二錢)(二十二節)

◇…關取短期後場

朝新	二一八	一九	一四
大新	[illegible]	[illegible]	[illegible]
新東	[illegible]	[illegible]	[illegible]
日產	[illegible]	[illegible]	[illegible]
鐘新	[illegible]	[illegible]	[illegible]

◇…大株短期後場

大新	一三六、五〇(一〇安)
鐘新	一二八、〇〇(一〇安)
日產	一二六、七〇(一〇安)
新東	一七六、〇〇(一〇安)

◇…實物取引 大阪商事九四一、九四〇丁▲東三新八四丁▲京東鐵道一〇四五▲櫻田機械二三四一▲國光レーヨン一七四五▲鐘紡四六九四五▲東洋人絹パルプ三四四八▲東京毛織一〇四五▲入道羊毛一六四八▲滿洲セメント九四六二〇四丁▲西邦電力六三四四▲エタ・バイ新六一四丁三四丁、三四五▲中央物產七四五▲東洋レーヨン九六四丁▲朝日釀造九四一、九四二

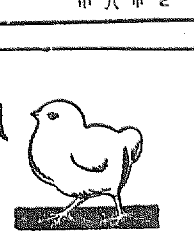
農家の利益を増大する 最善の肥料自給策
農家最大の資源たる肥料を自給自足すれば其利益は莫大である。養鷄は農の副業なれば百五十羽內外の鷄を飼ふ事によつて肥料は無料で自給自足し出來るから農業の副業として養鷄程有利適切なものはない故に農家の副業養鷄は益々普及實行さる可きものとは識者の意見は一致してゐる。
ハットリの 初生雛
强壯・大形・多產 實利第一
一ケ月四十萬羽孵化
累代改良種鷄 八萬羽專屬
養鷄時報 無代進呈 此新聞名を記入して御申込下さい。
名古屋市中區廣路町 電話東四二七七番 服部養鷄園

桃太郎印 おしめカバー カタログ進呈
おしめカバーゴム雜貨 防水マント大特賣
名古屋市西區江川町一 桃太郎本店

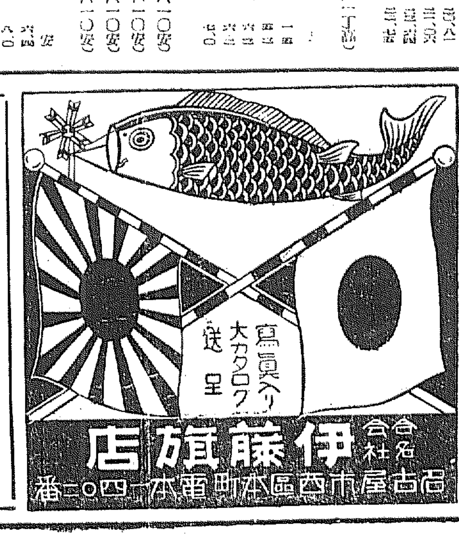

合名會社 伊藤旗店 名古屋市西區本町[illegible]

防水マント 製造直賣 (小學生用、大人用各種)

耐久本位にして仕立入念 製造直賣につき絶對安價
「御相場表進呈」
類似店アリ加納本町ト御名記下サイ
岐阜市加納本町三 服部商會ゴム工場 電話四二〇四 振替名古屋四五四九

斷然群を拔く好評養鷄雜誌 各官廳推奨第一
新刊 養鷄之日本
內容見本進呈 五月號出來 一部三十錢
發行所 名古屋市中區浦子電停前 養鷄之日本社

のふくれる 今 チウインガム
純國產!!
香料 共ニ 良 アマミ 住で
フクレルノビル 齒な丈夫にする
お子様方は一錢で健康增進

「全國有名菓子舖玩具店にあり」
名古屋市中區北一色町深井 合名會社 伊藤商店

本欄一手扱 名古屋市西區小船本町六 中外通信社 (4)

社説

内閣の新政綱

議會が終つた、齋藤首相が、西園寺老公を訪問し、すぐる一年間の政府の業績と、現下の政情を報告した、これに對して老公は及第點を與へた。そこで政黨が國民の信頼を恢復し、これなら政權を引繼いでもよい、といふ見透しのつくまで政權を維持すべく、齋藤首相は決意した、無論これは、齋藤内閣が、新たに背負ひ込んだ使命ではない筈だ、老首相は折りに觸れて、政黨内閣への復歸が當然であるとの所信を仄めかし來れるに徴すれば、組閣當時から、老首相は、所謂中間内閣といふ特別の分限を以て、政策の規模を決定するの標準となせるもののやうに思はれる、たとへば一家の長子が放蕩無頼のため廢嫡された跡へ、他家から入つて家督を相續した戸主が、一時その家を預かつた氣持ちの上に、廢嫡された長子や、長子に同情する親類への氣兼ねもあり、思ひ切つた家政の整理改革もなし得ないし、又なすべきでもない、と考へてゐるやうな、謙うした態度であり、行方である、これが國民の期待に副はないのである。

◇

つまり國民は、痒いところを掻いて措くやうな、否掻かないで撫でゝくれるために反つて痒さがたまらなくなるやうな、焦燥と不快を感ずるために、終に齋藤内閣に對して無爲無能呼ばはりをするに至つたのである、その日暮らしと貶すに至つたのである、しかのみならず政府の手で政黨の腐清だの更生だのが行はれるわけのものではないし、政黨が改過遷善の實を示さない限り、國民の政黨に對する信頼の恢復される道理はないし、何時にたつたら安心して政權を政黨に引繼ぎ得べき時機が到來することか、齋藤内閣は、まことに目標の立たぬ、困難な使命を自ら背負つて立つたことになる、然かも國民は、この齋藤内閣の使命に對して、偽り無き關心を持たない、政黨内閣への復歸は、政黨の自清自強に俟つべきものであると信じてゐる、齋藤内閣は『政權を次ぎの内閣に引繼ぐべき條件の充足』のために存在することを決して悦びはしない。

◇

おもふに老首相も、こゝに氣づいたのであらう、或は成行きであるかも知れないが、新たに政綱を把握し、内治外交とも國策の樹立に精進しやうとする姿勢を示すに至つたのは、眞實に國家のため慶ぶべきである。即ち外は親和外交の徹底を基調として、日米親善の促進を強化する外、日滿經濟提携の効果増進のために、經濟ブロックの確立、通商貿易擁護、日本商品の國際的孤立の防衛、内は内政問題に於ける恒久的機關として設置し、農村問題をはじめ、内政各般の根本對策の確立を計り、而して富民の振興と、米價對策の樹立のためには、既にそれらの準備を進めつゝあるといふ、かやうに政綱を把握して、政策をねることになれば、それだけでも内閣存在の意義は認められる、さりながら上述の如き營十氣分は放棄してもらひたいものである、老首相の使命とするところ『政黨の更生まで政權を維持』されるのも可いが、そのためには、今、直ちに善き強き政治を行つてもらはねばならない、これが國民の總意である。

可愛いお子さんには必らず種痘のこと
恐ろしい天然痘の流行期が迫つて來ました

天然痘は冬の病氣であるが、日本では五月が一番多い、男三女二の割合でこの病氣に罹り、十歳以下の子供では男女の區別がなくなる、年齢では五歳以下の小兒が多く十歳から十五歳迄の間は種痘の勵行の爲最も罹病者が少い

天然痘の原因は今日の醫學をもつてしても不明である。病源菌も現在迄十五六種擧げられてゐるが決定的の證明を下されてゐるものがない。傳染の仕方は、直接患者に觸れて傳染した場合、患者の衣類から傳染した場合と空氣傳染の三つで、**この空氣傳染が最もこまるのである**

患者を收容した病院の風しもにあたる處ではよくこの病氣が出るのである。病院を民家から隔離しても強い風の日は、この風に乘つて風しもに菌がやつて來てこの病氣を流行させた例はロンドンにもある

天然痘の潜伏期は十二日である。十二日經つと前驅期に這入り、突然惡寒がし出し、頭痛を覺え、腰が痛くなり、體中がだるくなり、舌が乾燥して食慾がなくなり、顏が多少腫れて來て、白眼が赤くなる又意識が混濁し、夜眠れないやうになり、熱も四十度近くに上るがこの時期に於てはまだ發疹がないので、天然痘か何か他の疾病か診斷が難しい。そのうちに前驅疹と言つて體の處々が赤くなり、斑状の發疹が現れて來る。これが二三日經つと本當の發疹期に這入るので、顏や頭髪や手や足など日頃着物の外に出てゐる部分に多く、小さな赤い發疹が出來、始めの中は小さいが段々それが大きくなる。この發疹と共に熱が卅六七度に下るのである。大きくなつた發疹の中に水分がたまつて水疱になり、發病してから九日目になるとこの水が膿にかはり熱も出て何とも言へない痛みに襲はれる。**顏などは二目と見られぬ程醜くなつてしまひ、體中腫れ上つて、死亡するものはこの時に死亡するものである。**この時を過ぎると回復期に向つて、膿が乾いてカサブタが出來、體中がかゆくなり、顏のはれもへり、熱も下つて、發病後十六日目あたりから、カサブタがとれ、其の後に黒い色素をもつ斑點が出來、この斑點がとれて白色に變色すれば完全に平癒したのである

これは眞正天然痘の經過であるが、**この頃流行するのは假痘と言つて眞正天然痘の輕い奴である、**經過も輕く、發疹の數も少く、死ぬものも子供以外には少い。これは種痘の結果、輕い天然痘で濟まされるやうになつたのである。又種痘の爲めに全然發疹のない天然痘もあるやうになつて行き、今後はさう言つた樣子の違つた天然痘が出來さうである。この爲め初期の診斷が難しくなる。水痘と假痘の見わけも始めの中は却々簡單に行かない

天然痘の豫防は種痘あるのみである、我國ではこれは勵行されて居るやうではあるが、赤兒の種痘はまだ充分行はれてゐない。**種痘をしてないものが天然痘に罹れば假痘では濟まなく眞正天然痘になり大抵死亡する、又種痘に依る免疫は五六年經てばなくなるのでなくなる頃には植ゑる必要がある、**誰でもつかない時には又來年植ゑなければならない。つかなければ免疫にならないからである

バリカンを操り自分で髪を刈る
菱刈將軍の日常

關東軍司令官兼駐滿全權大使關東長官として非常時滿洲の治安に匹し帝國の生命線たる第一線に立つ菱刈大將の日常生活は質素剛健而も人情味溢れたもので、永らく軍司令官官邸の女中さんを勤め今度お嫁入りする爲め暇を取つた旅順市新市街大迫町勝三郎氏長女久子(三)さんは美しい瞳に映じた明朗將軍の面影を次の樣に語つた

故武藤元帥時代一週間ばかり官邸にお手傳ひしたのが縁となつたのが段々延び〳〵となり到々今日までお勤めした次第ですが軍司令官閣下は朝は必ず六時半に起きられ寢卷のまゝ洗面してから官邸居室の廊下を支那刀を振り乍ら我流の體操が始まります。それが濟むと短い支那服に着替へ外套を引つかけて後庭で犬の運動です

食事は八時で食事が濟むと十數種の新聞にすつかり目を通されます。十時に司令部においでになる迄に來客が隨分ありますが、面接する時は何時も支那服か日本服の場合はもだと何時もいつていらつしやいます、日本間が非常にお好きらしく坐つてきざみ煙草をふかして居られます。仕へて居ます間閣られた顏は一度も見た事がありません、平民的で私を呼ぶにも久子々々と呼び全く家庭的で何時も冗談ばかりいつて朗らかです。そして久子は顏備に恥ちてゐます。このほど一番末の男のお子樣(小學校五年生)から手紙が來た時も私を呼んで讀んで下さつた程でした理髪なんか自分でやつてゐられるといふ事で私も驚きました『バリカン』を使ふのがとてもお上手でたまく私に後に長い毛が殘つて居ないかといはれますので見てあげる事もありますが其の時閣下は「わしは兵隊をやめたら床屋にならう」等いつてお笑ひになる事があります。あんな偉い方でありながらそんな氣振りも見せずあんなに溫情あり凡てが判つてゐる方はありますまい(旅順發信)

米國ガットゾン・ボルグラム附近のラッシユモア山上(ダロタ山脈)の大理石岩を刻んで造り上げたワシントンの顏が、正に完成に近づきつゝある四百五十フイトの高さで、その大きさのほどは、矢印で示した工人がまるで斑點か毛虫みたいに見えることで想像して下さい=上の寫眞は側面

モンロー主義の生れ出た家が史的記念館となる

今から約一世紀半前時の米國大統領ジエームス・モンローが有名なモンロー・ドクトリンを起草した由緒ある家が今度アトランタのさる資本家に依つて偶然發見され、所有者から買收の上所在地のクロフオード記念協會に寄贈、遂に同會の手で歴史的記念館として永久に保存されることとなつた。元來クロフオードといふ町がモンロー大統領の親友で、大統領が片腕と頼んだ財務長官クロフオード氏の出身地で、同氏に因んでクロフオードと命名された程の町、モンロー大統領との因縁も淺からぬ譯であるが、一日モンロー大統領は同からの約束でクロフオード氏を訪問し會談數時の後所謂モンロー・ドクトリンが其處で起草されたのである。その後此のクロフオード氏の邸宅も人手に渡り爾來百五十餘年空しく世間から忘れられて風雨にさらされてゐたが、最近全く偶然の機會からサヤールス・ヘイドンといふアトランタの資本家が今はみすぼらしい借家となつた此の家を發見し早速持主から讓り受けて之を土地のクロフオード記念協會に寄贈すると共にジョージヤ州の有名な石山から切り出した見事な大理石でモンロー・ドクトリン誕生記念碑建設を申出た。同協會でも喜んでその申出を受け容れ直ちに工事に着手したが此の記念碑の竣工したので一日その除幕式を兼ね盛大な披露式を擧行、百五十年振りで世に出た『モンロー・ドクトリンの家』は茲に記念館として永久に保存されることゝなつたのである

旅便り

京城電氣會社馬菊部長森秀雄氏よりの近信

各地とも物價の高いこと世界一と思はる、此の殺人的の他も日本商品の進出盛んにして殊にコロンボの如き遠隔の地に於ても印度人の使用するものは大部分大阪製品といふ有樣にて日本の偉大さを思ひて愉快に御座候、遙かに御健勝を祈り候

三月二日

コロンボにて 森秀雄

世智辛くなつたヴアチカン王國

世界的不景氣は地上の天國永遠の都も容赦しない、一九二九年二月ラテラノ條約で國際政局に誕生した世界最小の新國家人口七百十六、面積一〇八エーカーのヴアチカン市國では從來租税料等全然徴收されなかつたものだが教皇ピオ十一世の施政で緊縮經濟政策を實行し且出來る限り收入の増加を圖ることゝなり

一九三四年一月一日から次ぎの諸項が實施されて居る

輸入税の賦課使徒ペテロが『磐の上』に公教會を建設して以來二千年ローマ聖座が輸入税を設置するとは全く態度が一變した。尤も税率は低いが殆どあらゆる品目に及んで居る

一、電燈料の徴收

一、煙草代の引上げ、引上率は五パーセント

四月五日は清明といふ日です

四月五日に清明といふ節がある。節といふのは昔のこよみの月のはじめで、清明は三月の第一日、その十五日前の二月の中の春分に當り、これが晝夜の長さの等しい時だから、清明はいはゆる春の日永の第一に來る季節の目標に當る。つまりあたゝかな南東のそよ風が訪れる時で、支那ではこれを清明風と呼ぶ。今のこよみでいふと立春の時には太陽の高さが五十四度だつたのが、清明にはいよいよ高くなつて六十一度になる、正午に軒先に照り込む日足も氣をつけて見ると冬よりずつと淺くなつてゐる。そして晝間の長さは春分には十二時間と九分だつたのが、この日は十二時間と四十二分になつて卅分以上日ながになつて來てゐる。しかし我國ではもう清明以前から春風が訪づれて、四月三日の神武天皇祭には氣の早い彼岸櫻はチラホラ咲き出すくらゐであるから、他の季節の目じるしと違つて清明は餘り目だゝない。それだけまた何を示すか不明で忘られがちになつてゐる

歐洲で物すごい沙翁劇の大流行

歐洲大陸に於けるシエクスピア劇最近の隆盛は物凄いもので殊にパリでは試作期(一五九〇——九六)に成つた『リチヤード三世』と濃熟期(一六〇一——〇八)の作『コリオラヌス』の二つは最も人氣を呼んで、今シーズンのトップを切つて居る有樣だ。之に鑑みてドイツに於てもシエクスピア熱が擡頭しミユンヘンにあるバヴアリヤ國立劇場に於て一九三四年から三六年迄の三年間にシエクスピヤの歴史的な劇曲を全部一通りやらうといふ計畫をたてゝ居る。最初の一年は他の演劇と一緒に少しづつやるが三五年、三六年の二年間はシエクスピア記念としてシエクスピア劇だけを續けて繰返してやらうといふことになつた。最初の演し物は『リチヤード二世』。同バヴアリヤではシエクスピア劇は曾て五十年前に有名な俳優監督エルンスト・ポッサルト氏が相當續けて演つた後は殆んど上演されなかつたものであると

老公使趙秉式
近代朝鮮史上に躍る人物を語る(9)

長風山人

◇韓國の元老にして内閣首班の第一位にある趙秉式が日本駐劄公使に任命されたことは當時外交界に於ては意外の感があつた。剛邁不屈で頑固一徹のこの老大官が尋常一樣の使節となつて日本に赴任したその裏面には重大なる使命があつたからだ

◇當時趙秉式は六十七の高齢に達し官等席位よりせば大臣輔國の元勳で外務大臣朴齊純の如きは門下子弟の如き間柄であつた

◇彼老公使は日本駐在公使の大命を落し乍らもその使命の何たるやを自問自答した

彼は人生初めて海外に身を運ばした、仁川より汽船に乘じ、神戸まで直行し、茲には日本政府よりこの老公使に特に敬意を表するため出迎の官吏を遣はし近衞公は秘書を特派して案内役を力めさせた

◇老公使は神戸西村客館に投じ、老公海波萬里の客情を慰むべく、老公使のため一日の休息を請ひ、接待に力めた、老公使は案内者の言ふままに萬事木偶のやうに動静した

西村客館に於て老公使は沐浴室に案内され、衣服着用のまゝ沐浴し、旦に滿身ぬれ鼠の如くに浴槽より上つて我室に歸つた。老公使のこの光景は西村客館をして抱腹絶倒せしめた、天下無類の脱線と珍談を演じた老公使は流石は禮儀國の元老だ、古國の大臣だ、彼はこの寄異天來の主役者でありながら一言半句の弁解もなさなかつた

◇近衞公の秘書大内暢三はこの光景を見て初はその天地崩裂的滑稽に絶倒したが、老公使の毅然たる平服浴の衣の洪水中に威儀儼然たる風貌を見た時は六十七歳の老大官の難儀を仰いで暗涙を催したと語つた

◇老公使は東京に入り麹町中六番町の朝鮮公使館に着いた、彼は人生初めて新世界の巷に立つたのである

◇彼は書記官朴鏞和の引導により東京政府の各大臣を巡訪した、そして東京外交團を歴訪した、その二十五年前の舊知己井上伯は已に顯要の職より下つて野にあつた彼は東京政府より特別に與へられた優遇と近衞公一派の人達より異常の厚遇を受けつゝあることを自問自答したが遂にその使命を知らなかつた

◇書記官朴鏞和はフランス語をよくし、フランスと親密なる少壯外交官であつた、彼は老公使の使命を懸念したが何の答がなかつた。彼は老公使の懐中には重大なる使命あるべきを疑ひ遂に追窮したが、依然答へなかつた、故に彼は横濱グランドホテルの客室より本國王宮に秘密電を發して老公使の秘密使命を問合はした、やがて回電が來た、曰く老公使を要して日本政府に向つて韓國を以て永久局外中立國となしたき提議を老公使に勸告せよと

◇韓國を以て白耳義の如く永久局外中立たらしむべしとはこれ米人宮内顧問サンズが韓帝に勸めた天下の名案である、朴書記官とサンズ顧問の間に一條の無線道路があつたのである。老公使は朴書記官の報によつて始めて自問自答が出來た、彼は本國の外務大臣と何等交渉なしに朴書記官の指揮に盲從して青木外務大臣に面會し、極東の白耳義、世界第二の永久局外中立國たらんと欲するの提議を申述べた。國防同盟の提議を待ちに待つたる青木外相は老公使の脱線に全く狼狽した、青木外相よりも怒つて居つたのは内意ある近衞公であつた、近衞公よりも老公使の本國政府の外部大臣朴齊純は十倍百倍の驚愕であつた

◇この脱線提案は韓帝の命によつて直に引込ましめた、老獪な朴書記官は今度宮廷外交の裏面を暴露させた責を負はねばならぬ仕儀となつた、この脱線は林外交大臣より林公使に釋明して双方に氷解した、かくて老公使は我皇室の優待を受け我皇太子殿下(大正天皇)より滿堂に於て賜宴があつた、賜宴の席上に於ける老公使の脱線は特に沈默する

美と生命を支配する梅毒の恐ろしい被害
婦人と子供は殊に御注意

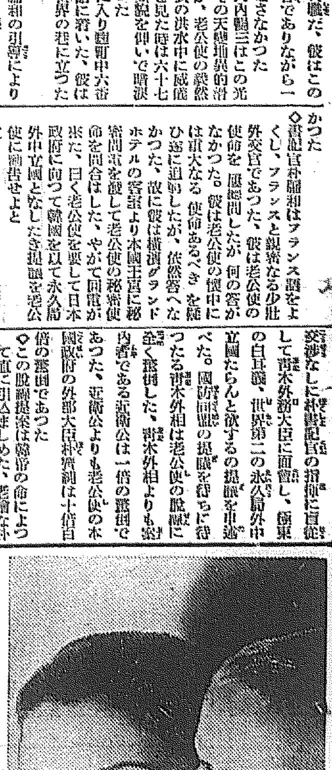

黄金に換へ難い

人生至上の寶とも云ふべき子供を姙娠しても、いつも流産したり早産したりして、愛兒を見る幸福を味ひ得ない御氣の毒な婦人が世間には澤山あります。これは姙娠中に轉ぶとか、梯子段を踏み外すとかいつた樣な特別の原因がない外は、大部分は梅毒が原因となつて流早産を起すのだと云はれて居ります。

梅毒に罹つて居る婦人が姙娠した場合や或は姙娠中に梅毒に感染した場合には、最初は二三ヶ月で流産し、その次は五六ヶ月、七八ヶ月と云ふ樣に流早産を重ね、遂には辛うじて分娩しますが、それとて浸軟兒と云ふ羊水で軟かになつた生兒を生むか、或は

幸にして滿足に

生れても『親の因果が子に報ひ』遺傳梅毒の暗い運命を背負つた不幸な子供が生れます。

遺傳梅毒の子供は、顏の色が蒼白く、大抵は生れてから半月乃至二ヶ月位たつてからそろ〳〵鼻が塞まり出すものが多く、それも鼻汁は出ないで只ぐす〳〵と云つて居るのであります。

又吹出物がポツ〳〵全身に出る事もあり、手や足が利かなくなつて不具となる事もあります。然し遺傳梅毒の更に困るのは遲發性遺傳梅毒といつて小學校もどうやら終り、中學校、大學校へと進む頃となつてから急に梅毒が症状を呈して頭が馬鹿になつたり、眼が見えなくなつたり、又は耳が聞えなくなつたりして、結局悲慘な生活を送らねばならぬ樣になります。

梅毒兒を生む母

梅毒にとつて梅毒兒を生む程悲慘な恐ろしい事はありませんが、梅毒の子供が生れる樣な母體は結局梅毒の症状が表面に現れぬ潜伏梅毒であつても、その全身に恐ろしい梅毒スピロヘータが蔓延して居るのでありますから、大人で抵抗力があるだけに急に生命を縮めると云ふ事がないにしても、既に頭がかすれて出なくなつたり、或は毛髪が拔けて落ちたり、或は今頃の季節になると、顏や背中に、吹出物が出來たり、面倒な腫物に苦しめられたり、頭はいつもぼんやりして記憶力や判斷力がなくなり絶えず頭痛や頭重に惱まされ、神經衰弱にでも罹つた樣に夜もそれが爲め安眠出來ぬ樣になり、次第に美と生命を蝕まれる樣になつて來ます。梅毒は此の間に徐々的に消耗してしまはぬと、梅毒スピロヘータは益々猛威を逞しうする樣になり、内臓方面殊に心臟、腎臟、肺臟、肝臟、腦、眼、鼻などが侵される樣になつたり、或はかうした全身梅毒を起す二期の末から三期の梅毒になると、血液中に梅毒菌が盛んに入して全身を廻る關係から血管に動脈瘤を起し、硬く脆くなる結果、腦溢血や半身不隨を起したり、又は痲痺性痴呆症と云つて一夜で發狂したり、頭が馬鹿になつたり、脊髓が蝕まれて歩行も自由に出來ぬと云ふ樣な見るも御氣の毒な結果になつてしまひます。

協力治療が重大

梅毒は普通の樣に實に恐ろしい病氣で、家庭に侵入する多くの場合は、夫の不品行から妻に感染させ更にその害毒を子孫に及ぼすと云ふのが通例ですが、その感染經路が何であつても夫婦の内一人が梅毒に感染した以上必然的に妻には毒に感染し易いのでありますから、病氣の輕重を問はず、梅毒に感染したならば、子孫にまでその被害を及ぼさぬ樣注意し、夫婦協力して根治的の治療を受けるか、或は梅毒内服藥として効果の著しいベルツ丸を服用するかして病氣の徹底的な治療を施す樣心掛けねばなりません、此の方法を怠る場合は折角夫婦間の一人が治つて又も感染し絶えず病氣に惱まされる事になります。

ベルツ丸の眞價

内服藥ベルツ丸は梅毒の治療を目的とし古くから研究に研究を重ねて販賣されて居る梅毒内服藥で、初期の治療には勿論、二期三期の全身梅毒の治療に適した藥ですから、永年に渉る梅毒、慢毒、冷え毒、しつ毒、痔毒、横痃、腫物毒、潰瘍性梅毒、梅毒性リウマチス、ユキビ吹出物等凡て梅毒性疾患に惱む方々は病氣の惡化せぬ内一刻も早くベルツ丸を服用下さい。

副作用などに惱む心配はなく、服用日を追ふて、血液や淋巴液は淨化され、恐ろしい毒素は大小便と共に自然體外に排泄される樣になり、知らず識らずの内に梅毒を治癒する事が出來、ベルツ丸本來の藥効を知る事が出來ると信じます。

御注意

最後に一言申添へて置きたいのは梅毒は非常に複雜した病氣ですから治療後と雖も一ヶ月位ベルツ丸を服用して血液や淋巴液を淨化して置く事が後日の爲め安心であります。

何姙娠中にベルツ丸を服用しても差支へないかと云ふ問合せが澤山ありますが、別に差支へありませんから安心して連服される樣御勸め致します。

梅毒と體毒
梅毒性吹出物に
ベルツ丸
獨逸ベルツ博士
SUZUKI NIPPON-SEIYAKUSHA
効能 梅毒、慢毒、痔毒、横痃、しつ毒、ひぜ毒、せきずゐ癆、腦梅毒、遺傳梅毒、リウマチス、扁桃の皮膚病、動脈硬化症、梅毒性吹出物ニキビ、潰瘍性梅毒、等凡て梅毒性疾患に良効あり。
定價 廿日分三圓・卅五日分五圓・七十五日分十圓 百六十日分廿圓・二百六十日分(徳用)卅圓
送料 内地各十五錢・海外四十七錢・代引十五錢増
東京日本橋區濱町三の四(新大橋下車)
發賣元 鈴木日本製藥社 社主 鈴木清二
振替東京一〇五・電話浪花一〇五・一〇六
朝鮮代理店 京城府…木村・新井 釜山府…大黒・國田

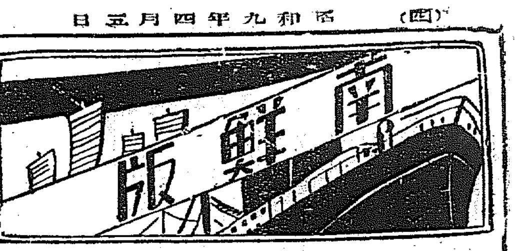

養鶏事業に新たな光明
臺北から注文があり 慶南で増殖に拍車

【釜山】地の利に惠まれた慶南の養鶏は農家十萬戸で四十萬羽に達し百萬貫の鶏卵を産する屈指の副業であるが道當局では養鶏事業の經濟化は産卵ばかりでなく鶏糞利用の合理化と飼料の共同購入によつて生産費の低下をはかつて一般需要の増大を期する方針のもとに積極的の奬勵計畫を樹立した、鶏糞の如きも一羽で平均年八貫目の排泄があり五十羽飼養で四百貫に達し管理さへ適當であれば十分に農家の自給肥料たる利益があり飼料の共同購入によつて卵價の低廉を見込まれるので慶南の養鶏は副業として確實な事業となつた更に最近では上海卵の獨占場であつた臺灣臺北市から注文の照會があり需要市場として期待された阪神方面以外豫想しない臺北からの照會で慶南畜産課では非常な自信を得たので金海、昌原、統營、その他各郡の養鶏組合を督勵して大いに改良種白色レグホンの普及、鶏糞利用、飼料共同購入、産卵能率増大のスローガンのもとに邁進する筈

釜山の癩豫防寄附
三萬圓未收

【釜山】全鮮をあげて好成績を收めた癩豫防協會の基金寄附金は昨年一月申込を受付けて以來釜山署だけでも十萬七千九百餘圓の寄附申込みがあつたが三月卅一日の現在の既收高は七萬五千七百七十七圓七十二錢に達し、尚三萬二千百八十四圓八十錢が未收で回收も頗る困難となりその筋は整理に弱り全力をあげ努力中であるが府民の奮起を希望してゐる

蔚山學組の新豫算

【蔚山】蔚山學校組合九年度豫算及び賦課等級表議は三十一日で終了したが豫算總額は六千六百四十六圓で新規事業は校舎增改築費積立金が特に眼新らしく苦心の跡が見受けられる

春の味覺を競ふ
お菓子と食料品の品評會 十日間大邱で開く

【大邱】來る十四日から二十三日まで十日間道商品陳列所、大邱府、大邱商工會議所聯合主催、大邱菓子商組合後援のもとに第一回全鮮菓子品評會、食料品展覽會を開催することに決定し目下主催者で準備を進めてゐるが全知事を名譽總裁に、多賀府尹を副總裁に、産業部長金時權氏を會長に、副會長に産業課長金康旭氏を、理事に吉岡良左衛門氏を推擧し華々しく蓋あけして櫻咲く公園と共に春の味覺園を建設せんとするもので出品物に對しては十七、十八の兩日審査を行ひ一等及二等には名譽金牌を二等には銀牌を三等には銅牌を四等には褒狀、その他には記念狀及び賞狀を授與し二十一日褒賞授與式を擧行する事になつてをり元町榮樂會ではこれに呼應して街を美裝し顧客に大サービスの實みを投げかけ春景氣をあふるべく計畫を進めてゐる、なほ菓子品評會の出品及參考品は左記六種とし食料品は農産品林産品及工産品たるを問はずすべての食料品とする

第一種生菓子、カステーラ羊羹第二種干菓子、燒菓子、煎餅、第三種麪麭、洋菓子、ビスケット第四種掛菓子、アラレ、砂糖漬類菓子、飴、飴菓子、金平糖第五種餅、饅頭、第六種菓子原料、器具及機械

更に大邱を初め慶北からは左記各組を出品することになつた

▲大邱トマトソース、トマトケチャップ、鶏卵、バタ、エリキシル、四季甜瓜、漿果(果物同業組合)醬油(醬油醸造組合)燒酎(醸造組合)朝鮮酒(朝鮮酒組合)▲達城郡苹果(東村産業組合)▲金泉郡蔬根、胡桃▲迎日郡水産物及加工品(水産試驗場、水産講習所、漁業株式會社)洋酒類▲尚州郡乾柿、清酒▲醴泉郡乾柿、胡桃▲榮州郡乾柿▲慶州郡水産物及加工品、鮎の加工品▲星州郡松の實▲慶山郡棗▲盈德郡芹▲鬱陵島海苔、鰒、ワサビ

竊召集し隣接各駐在所員の應援を求め現場に急行取調べたが被害者の申告に不審な點があり嚴重取調べたところつひに道南も包み切れず、内地出稼中の長男師久が將來の結婚費用を無心したが二十圓しか出さぬので十三圓五十錢をこつそり箪笥に隱しそれを胡麻化すため盗難の申告をした旨を自白、拘留二十日に處せられた

呆れた奸婦
己が罪を棚に上げ 振興會長等を訴ふ

【江華】江華郡良道面三興里生れの桂嬉仙(四〇)は夫尹壽吉の死後同郡下道面で酒屋を營んでゐたが昨年六月頃からは三興里尹仁植方の部屋を借り、人目も憚からず情夫李昌守と觸夜を過してゐるので同里振興會長尹爾善、同幹部尹明達氏等は村の風紀を紊す同女の行爲を苦々しく思ひ、相談の結果同女を訓戒して聽かなければ部落から追放しようといふことになり、桂氏を呼びつけて説諭したところ涙を流して前非を悔いたのでその場はそれで納つた

ところがその後桂氏は情夫の李昌守に唆かされ振興會長尹爾善氏、幹部尹明達氏その他振興會員等は罪もない自分を不法に毆打脅迫し、また宿主の尹仁植氏は自分に暴行を加へやうとしたことがあるとありもしないことを並べたてゝ京城地方法院に告訴したゝめ前記三氏は昨年十月各々罰金二十圓を言ひ渡されたが三氏はこれを不服として控訴し、近くその控訴公判が開かれる筈であるが而も夫は奸婦の術中に陷入つた三氏に同情し、公判の成行きを注目してゐる

調停の甲斐もなく
辭任議員頑張る
府當局は愼重に對策を練り 空氣の緩和に努む

【釜山】釜山府會に大波紋を投じた朝鮮人府會議員九名の連袂辭職はその後府會の決議によつて成立した交渉委員六名が居中調停のため斡旋に奔走し辭職撤回の勸告に努力中であつたが辭任議員を支配する空氣は依然強硬を極め到底圓滿に解決する機運へ導くことが出來ないので當然交渉委員會は二日解消することに決定した、調停機關とみられた委員會解消によつて問題は辭任議員の態度が依然強硬を示し飽まで辭任を固執し府の招集に應じないとなれば朝鮮人府民を代表する府會の一機關を完全に缺除する結果となり明年五月廿日の改選期までの間は法規によつて府尹の職案執行を實行することになるわけである

辭任議員の進退については府民の間に幾多賛否の意が對立してゐるが昨今の如き空氣では府會の招集に應ずる模様もなく隨つて府政參與の既得權を抛棄したことによつて茲に重大な結論に到達することになり果して辭任議員の行動が前後の事情よりして當を得てゐたかの大なる疑問に逢着して同問題の成行如何は府政今後の前途に關聯して重大視されてゐる

右に對し府當局は問題の大なるに鑑み愼重に靜觀中であるが辭表を受理せず明年春の改選期まで持越してその間反省を促すか乃至は辭表を受理して補缺選擧を斷行するかについてまだ確然たる方針を樹てず尖鋭化せんとする空氣緩和に腐心してゐる

煙草自作農
資金で一頓挫 簡保資金の借入れ 交渉容易に纏らず

【大邱】大邱專賣支局では今年度最初の試みとして八十名を限度として煙草自作農を創定し耕作者の安定向上を圖る目的で局では煙草耕作組合とも連絡をとり事態の圓滑を期することゝなり遞信局から二十數萬圓の簡保低利資金の融通を受くるべく小原大邱郵便局長を仲介として種々交渉を試みたが昨今一頓挫を來した模様である

即ち從來の内規によつて大邱專賣支局への融通へは道廳で一旦借受けて貰ひ道廳から更に借入れをなす形式によらなければならぬので局としては左様な權威のない借金するよりも單獨で直接借入れんとする意向らしく先般專賣支局關係幹部と郵便局長との間に本問題につき交渉あつたが纏らずに物分れとなりその後何等の音沙汰ない處を見ると郵便本局と遞信局との最高幹部で交渉が開始されたのではあるまいかといはれてゐる

鎭海要港工作部
廿周年記念 祝賀會開催

【馬山】鎭海要港部工作部では去る一日午前十一時半から創業二十周年記念祝賀會を日本海戰記念館の下で盛大に擧行した

來賓として市村要港部司令官外幕僚、各部隊長、柴要港司令官外幕僚、鎭海邑長その他地方官民百餘名及び工作部員二百餘名參列創業以來の勤續者淵野元助、南口與市外二名に勤續賞に司令官の記念賞を授與、市村司令官の訓示、驗宮邑長の祝辭あつて閉式、續いて日本海々戰記念館前に設けられた祝宴場で祝杯を擧げ市村司令官の發聲で天皇陛下の萬歲を三唱、柴要港司令官の發聲で大日本海軍萬歲を三唱散會、午後二時から海軍館餘興模擬店を開き非常な賑ひであつた

大邱專賣支局の復舊
五萬圓で再建

【大邱】去る三月十三日夜の火災で烏有に歸した大邱專賣支局管轄室(附屬職工休憩室)の復舊については本局で調査、進めてゐたが九年度豫算に組入れる事は間に合はなかつたので財務局の豫備費支出として五萬圓を計上しなるべく早く工事に着手することに決定した燒失前は建築上の缺點もあつたので今度は二階床張りに鐵骨張りとし更に充分な防火設備を施し萬遺憾なきを期する事となつた

京仁間のトラック
再び三巴戰展開
京電で先づ三臺を運轉し さらに五臺を增配

【仁川】從來京仁間には京仁貨物自動車、昭和トラック、京仁バスの三社が何れも十臺以上宛のトラックを配給し三派巴となり貨物の爭奪戰に猛烈を極めたものであつたが去る一月京城電氣會社が京仁バスの買收後はトラックの運轉を中止したので競爭も漸次下火となり運賃等も稍統制されてゐた處、京城電氣では今月四日から三臺のトラックを運轉すると同時に尚五臺を增配すべく目下計畫中で京仁間のトラック界には又復一大センセーションを捲き起し再び猛烈なる競爭が展開されんとする情勢である

慶北の製紙
規格統制

【大邱】慶北道の製紙業はその品質に生産量が全鮮一と稱されてゐるが從來生産品の規格統制されず大量注文にも應じかねる弊害がありあるので過般道産業課で道内製紙技手その他關係當局者集合種々打合せの結果規格統制を左の如く決定これを勵行することになつた

白紙長さ三尺一寸、巾一尺四寸一塊重量三百五十匁以上、貨物紙長さ二、五、巾一、六、同六貫目以上、窓紙長さ三、五巾、二〇、同一貫以上

野山を緑に
春の陽光を浴び 賑かに記念植樹

『仁川』府が主催となつて三日午前十時より仁川桃山公園で府内各官公署職員有志を始め各學校生徒七百名を招いて、盛大な植樹式を擧行 植樹された木は櫻三百五十本、梅百本、桃百五十本、アンズ百本計七百本でいづれも四五年を經たもので、殊に櫻は月尾島から移植したもので永井府尹の話によれば手入れさへよければ今年からでも開花するとのことであるから風光絶佳な桃山公園も二、三年後は櫻の新名所となる譯である

『釜山』慶南道と府の共同主催で三日午前九時から龍頭山神社境内に官民三百餘名が會合し青、赤、黄、紫、緑の五組に分れて公園内に櫻、ウマナガシ、ヒイラギ、モクセイ等百本の植樹と施肥を行ひ十一時終了山内で鳴り渡る午砲を合圖に澤山の非常時に相應した盛況裡に終つた

『大邱』道山林課、大邱府、達城郡協力して前日から萬端の準備を整へ花開遊園地に金知事以下官民約六百名參集し櫻、プラタナスその他の觀賞樹六千本を植ゑ正午から洋々たる洛東江の流れを背景にサイダー、お酒、オデンその他各種の模擬店が開かれ午後二時半解散した

なほ大邱專賣支局では山本支局長を始め職員多數は大邱を距る約六キロの神野にある同局試驗地で貫通コノテカシワプラタナス等約六百本を植樹、大邱郵便局でも小原局長以下總出動で午前九時半から局舍裏グラウンドに一間おき四百本の櫻を記念植樹し正午から同所で祝杯をあげた

『馬山』府では官民各團體馬山神社に集合午前十時嚴肅な植樹式を擧行の後皇太子殿下御生誕記念として水野氏寄贈の銀杏の木を神苑内に植樹しそれより馬山公園内に約千本の櫻を植樹し正午馬山高女生の手料理に舌鼓を打ち午後一時散會した

なほ昌原郡では管下各面面にくぬ木その他約十萬本を配布し一齊に植ゑさせ、郡廳でも職員七十餘名を總動員して午前九時臨宮内に竹五本、柿、桑十五本、ビワ二本を植樹し終了後馬山府主催の記念植樹に參加した

『統營』三日午前十時から大和町配水池構内で邑主催の植樹を行ひ、郡廳主催の記念植樹は午前九時晴町南望山で行つた

『浦項』迎日郡廳主催の下に三日午前十時から浦項配水池境内に櫻二百本を市民擧つて植樹し終つて眺望絶佳の配水池高所で撮影し盛況裡に散會した

『蔚山』邑主催で各官公署、學校、民間有志參加し午前十時から稲山洞邑有林に記念植樹を實施した

大邱の傳染病
花時を控へ 依然熄まず

【大邱】府内には依然傳染病が猛威を揮ひ流行性腦脊髓膜炎の如きは死亡率五パーセントを示してゐるが鳳山町二五番地小泉久雄氏長男一雄君(三)は一日朝流腦、上町二七番地中島國光氏二男國典(九)君は猩紅熱と確定何れも道立病院に收容加療中で、これで府内の傳染病は流行性腦脊髓膜炎を除き流行性感冒十八名、猩紅熱七名、ヂフテリヤ六名、腸チフス五名、赤痢二名となり花見時の外出をそゝる矢先當局では極力防疫に必死となつてゐるが仲々終熄しさうにない

釜山港口に嬰兒死體

【釜山】三日午前十一時頃釜山港に赤崎半島の海岸へ死後五日を經過した嬰兒の死體が漂着し釜山水上署で犯人搜査中

うれしい初登校― 四日午前九時から入學式を擧げた仁川寺町小學校一年生の可愛らしい第一歩

強盗の正體は母親
呆らしい話

【浦項】迎日郡杞溪面仁溪洞二五〇慶洋女道南(四〇)方に去る一日午前一時頃二名の怪漢侵入し「お前の子供が内地から相當の金を持つて歸つたがそれを出せ、いやなら殺すぞ」と脅迫して十三圓五十錢を強奪逃走した旨所轄駐在所に屆出でたので本署では直ちに同署長が大林司法主任、佐々木、臨田兩所長以下巡査三名を非常召集し

八人の少女たち だまされて都へ
毎申支局に救はれて歸る 『田園に歸れ』の教訓劇

【永登浦】都會人にとつては行樂の春も農村の細民にとつては饑饉に惱む端春期である、こゝに八人の少年少女達が憧憬れの都に出掛けては來たものゝ、忽ち嚴しい生活を感じて再び田園に歸つたといふ教訓映畫にでもありさうな話がある、江華郡佛恩面新華里朴順禮(一七)韓今順(一四)山雲禮(一五)韓福姫(一五)林貞禮(一七)韓高姫(一七)同郡吉祥面溫水里朴貴田(二三)等七人の少女と同郡良道面道山里の少年邊元鐵(一七)等は頗然村に來た身元不詳の金某といふ青年に騙つて都の工場に女工として就職すべく一日郷里を出發し永登浦の京紡、安養の人絹京城紡績の各工場を廻り就職を頼んで見たが何れも斷られその間に僅かの旅費は最早使ひ果して無一文になつて前記金某はこの少女達に金一圓を與へて永登浦行の電車に乗せ自分はその儘行方を晦ましてしまつた

少女達は漢江橋で電車を降り、足の向くまゝに京仁街道を永登浦まで來たときは既に日は暮れて彼等は全く途方に暮れてゐるのを毎申支局で知り、先づ八人を支局で保護し警察署とも協力して就職口を捜したが一時に八人の就職はないので彼等を再び郷里に返すことにした、これを知つて甚く同情した有志李昌芸、崔氏、兩氏は各金一封を彼等に惠み少女達も今まで都に憧れた無謀を悔りこれからは故郷で堅實に働くことを誓つて前記兩氏から惠れた金を旅費に三日それぞれ歸郷した

櫻咲く統營で
お酒の品評會 催しもの、準備に 協贊會は轉手古舞

【統營】慶南朝鮮酒造聯合會主催第二回品評會は來る七日から十一日まで五日間統營で開催されるが期日切迫に伴ひ協贊會では諸準備に忙殺されてゐる、なほこの機を利用して諸種の催し物についても協議中で十日は慶南各府郡の酒造業者を集め醸造研究會開設を催す一方餘興として劍舞、仕掛煙火、特産物即賣、模擬店開設等を行ふ筈であるが折柄の櫻花と東洋一の大隧道海底道路を物がかねて各地から多數の觀客が雲集し大盛況を期待されてゐる

自動車川底へ
犯人護送の歸途 巡査部長等の奇禍

【馬山】進永駐在所牧島部長、巡査の兩氏は三十日金海本署に犯人護送の歸途金海馬場自動車部の貸切自動車で午後九時半頃進永面目下工事中の土橋に差し掛つた際運轉手朴某が正面に坑がある事を發見し急停車したが及ばずハンドルを廻した瞬間自動車は深さ四、六米の川底に顛落牧島部長は前額部左眼上に長さ三メートル深さ骨膜に達する重傷を負ひ巡査は顔面その他數ヶ所に擦過傷を受けたが村運轉手は不思議にも無事であつた

二道郷軍の對抗試合

【大邱】來る八、九、十の三日間に亘り大邱八十聯隊で九年度慶尚南北兩道郷軍聯合分會の對抗大試合を擧行する豫定であるが、大邱東北分會は會員四百七名を有してをり右試合に左記五氏を選手として出場せしむる事となり指導方を警察部に依頼して來たので道警察部劍道師範が力一杯訓練することとなつた

軍刀術東藤志郎、伊藤國助、川口久郎、城野遊雄、銃劍術志村今朝男

慶北へ入込む 海女のむれ
鮑の解禁を控へて 入漁制限策を練る

【大邱】慶北ではアワビの濫獲を防止し繁殖を圖るため滿二ヶ年の年限で道令を發布し採取期を禁止中であるが來る五月二十一日で期限滿了、解禁されるわけでこれと共に海女の入漁制限問題が必然的に起るものと見られてゐる、現在慶北各漁業組合で就業中のものは販業百六十七名、乘業六百二十四名、計七百九十一名で、わかめ、てんぐさ、いがひ、あはびの採取に從事してゐるがこれ等の海女はアワビ專門の採取上の技術に經驗が充分の點もあるものゝ如くアワビ採取解禁後は例によつて濟州島より多數の海女が進出して來ることは前年の例によつても明らかな事で海女の制限をどの程度にするかは道當局としても相當研究を要するので、これが對策につき近く打合せを行ひ萬遺憾なきを期する事となつた

江口漁組の豫算膨脹

【浦項】江口漁業組合の九年度豫算は一躍十八萬三千三百一圓に膨脹、その主なものを擧ぐれば貸付金五萬八千五百圓、共同販賣代金立替二萬圓、共同購入及同斡旋費一萬四千八百圓、漁村振興資金貸付費八百七十圓、鹽藏設備費一千圓等である

金泉にも腦膜炎
幼女が罹る

【金泉】金泉邑南本町三七番地鄭某の長女敬愛(二)は一週間前から發病し金泉道立醫院で診察の結果腦脊髓膜炎と診定され直ちに入院隔離し消毒所は大消毒を行つた臨時、邑では多數の患者發生して大警となつて防疫に努めてゐるが矢先とて蔓延の虞あり市民は恐慌を來してゐる

佐田警部の滿洲みやげ

【大邱】新興滿洲國の警察事務の實情を視察すべく十日間の豫定で滿洲國各主要都市へ出張中であつた大邱署保安主任佐田警部は一日無事歸任左の如く語る

今回奉天、新京、ハルピンを經て國境近く安東まで往つて來たが、滿洲國も去る三月一日の帝制實施の大典を一轉機に素晴しい勢ひで治安を確保しつゝ三千萬民衆は王道樂土建設の希望に燃えてゐるが、丁度新京で過般本道から往つた滿鐵中と落ち會つたので案内などしてもらひながら何かと便宜を與へて貰つた、まあ總いことは抜きにしてでロシア人の裸踊りは一寸際どい見ものであつた與地の隣館、春樹期を前に際へ相當力を注いでゐたがなに大したことはないよ

鎭海の櫻
十五日頃滿開

【馬山】鎭海の櫻は第三日曜の十五日頃が滿開と見られてゐるが既に第二日曜の八日頃から各地の觀櫻團が來鎭することになつてゐるので邑では各團體觀櫻團に對する歡迎準備に萬遺憾なきを期してゐる

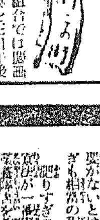

【馬山】馬山酒造組合では慶南清酒品評會の褒賞授與式を三日午後六時から料亭望月で開いた

◇

【城津】當地長崎縣人會創立總會は一日午後二時精養軒で開催出席者六十名、會長北川三郎氏、副會長谷口法賢氏、五月中旬にこれ揚げ大會を催す

◇

【北青】新昌面新昌里部落振興會では去月廿日公會堂で青年部發會式擧行

◇

【馬山】鐘淵東洋紡績工場では本月から女勸め、再繰工場、女工寄宿舍等を二萬圓で增築

淋疾にオロサン

泌尿科の權威 小島博士創製

淋疾は多くの經驗者の知る如く、頗る多種多様の症狀にあり、從つて局所治療は内服薬の一方のみによつて全治を望む事は至ざるは一般開業醫の認むる所である故に從來殆ど對策として一進一退に終り治療を試みる人も多いが、是は時代錯誤も甚だしいと云はねばならぬ。局所療法としても優秀なる局所剤とその作用に最も適合する内服薬とは、治療の併用によつて初めて治療の治癒を期し得べきは現代醫學の定説にして、専門醫家の認めて居る明瞭なる事實である。

オロサンの特色

淋病の臨床治療に過去幾多小島博士の苦心研究によつて發表せられたる綜合療法ある淋剤オロサンは最新理想たる殺菌消炎二作用に卓越あるネオ・イヒタルギンの局所剤と同剤の作用に相呼應して、卓効を發揮せしむる内服「オロサン」の併用により、完全に治療の目的を期し得べく、最も理想的の治療による卓効は他藥の追從を許さゞる所である、局所剤オロサンは獨特の無刺戟性なるを以て、淋原液の使用に堪へ從つて尿道粘膜に停滯する粘液の極少量で奏効するが故に、治療に際して痛感的危險を除却し得べく、一方内服オロサンは胃腸への障害を避け連續服用を容易ならしめ淋菌の効力を發揮し得る點は本綜合劑の最も特徴とするところである。

内服劑	局所劑
六十錠 三圓	三十瓦 二圓
二〇〇錠 五圓五拾錢	四十瓦 ...
一八〇錠	十日分

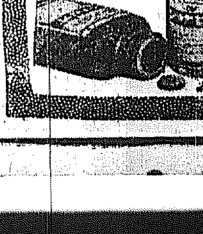

發賣元 合資會社 藤澤商會東京本部

京都九段上九段ビル 振替東京一九五番 電話九段七七五番

代理店 大阪 玉造 ... 大阪 丹平、武田、小西、鳥井商店 ... 名古屋 ... 小林大藥房

全國有名藥店にあり 品切の節は本舗へ

肥り過ぎに アイマー

倉上醫學博士 熊野醫學博士 推奬

肥りすぎは多くは病的による——と大抵の人は考へてゐます。然し薬品だからといつて食物を減じて肥りすぎが直るのは、とは必ずしも申されません。人間の頭の良い悪いは体質だからどうにもならぬけれども教育する必要がないとは云へない。丁度これと同じ理由で肥りすぎも相當の程度まで治し得るものです

肥りすぎの療法は種々ありますが何といつても薬餌療法が一番安全で又有効です、其中でも「アイマー」は優秀なる甲狀腺エキスの作用により體内の分泌を刺戟して内臓機能の作用を促進し新陳代謝を盛にし、下剤作用による脂肪を燃焼排泄する事によつて脂肪の過剰を減少するので肥り過ぎにお悩みの方や肥り過ぎ豫防の方々に喜ばれて居ります

定價 一週間 十二日間 一ヶ月間 ... 圓

東京九段上 發賣元 合資會社 ケーテー商會 振替東京七八三五四番 電話九段(33)七七五番

内外デパート藥品部 ... 大阪 ... 各地有名藥店にあり

說明書無代進呈

北鮮版

待機の土木工事が 一齊に活動開始
工費百萬圓所要人夫二千人
―清津の春明朗譜―

【清津】待機中の土木工事は漸々解氷と共に一齊に活動を開始した、主な工事は沿岸貿易埠頭工事の二十萬圓、清津漁港第二次工事の約五十五萬圓、輸城川治水工事の十萬圓、府內の下水路面整理工事繼延べ二萬六千餘圓等で總額約百萬圓の大工事でその所要人夫は漁港に一千人內外、埠頭工事に三四百人、下水工事に約二百人、治水工事に三百人位で合計二千人以上を要するが清津土木出張所では治水工事に從事した人夫を引續き漁港或は埠頭工事にまはす等で新たに採用する人員は二、三百人の豫定である

咸南衞生展 四府邑で開く

【咸興】咸南衞生課では從來開催しつゝあつた綜合的な衞生展覽會が一般民衆に對して徒らに散漫な知識を鼓吹するに止まり殆んど實効なきに鑑み昨年來藥草展、花柳病豫防展等部分的で集中的な催しに更改してゐるが新年度は一層その原則を擴充して一般家庭生活に適應せしむべく「子を持つ親のための愛兒展」といつたものを開催し疾病の豫防、育兒一般等を圖表、寫眞、實物等によつて展示すると共にパンフレット「育兒知識」を參觀者に頒布する等で五月中旬から元山、咸興、興南、北靑の二府二邑に各三日間づゝ開催の豫定である

新北面農事改良組合 褒賞授與式

【春川】春川郡新北面農事改良組合では一日午前十一時から泉田學校で第二回組合總會と併せ農事品評會褒賞授與式を擧行、ついで本年度實行事項畓代の改良、堆肥品評會、桑三本植栽、肥料共同購入（地主から無利子資金借入）耕地利用、多收穫品評會開催以上を決議、大北道技手の講演があり午後三時半終了

咸南の亞麻 精選工場設置

【咸興】咸南本年の亞麻栽培面積は豐山郡三百七十町步三水郡百三十町步、甲山郡百町步、合計五百町步に擴張される結果同郡廳所在地の豐山邑內に精選工場を設置することに決定し既に敷地六萬五千坪買收の假契約まで成立した。解氷と同時に工場建設にかゝり十一月には操業開始の豫定であるが近き將來には五ヶ所の精選工場設置を計畫してゐる

武勳の慶源部隊 元氣で凱旋して
―岩井部隊と交代―

【慶源】琿春出動以來一年有半嚴寒酷暑の艱難と戰ひ武勳を立てゝ今回滿期除隊の慶源守備隊勇士二十三名は去る一日午後二時二十分佐野曹長に引率され輝かしく凱旋した、なほ同日午後一時半これが交代として二十五名の勇士は岩井少尉に引率され一路琿春へ出發した、この日守備隊前門前には在郷軍人、愛國婦人會、官民多數日の丸の旗を打振り盛大に見送つた

十六娘戀の逃避行

【城津】鶴南面本町興運玉氏長女運玉（一六）は支那人□□と戀し愛人曲龍玉（二〇）と手に手をとつて二日朝出發、仁川方面へ甘い旅を企てたところ、願ひによつて同日午後二時城津驛列車中で城津署員に押へられ、二日連れ戻しに來た母親龍運玉外一名に引渡されたが、內に歸ると虐待される上に無理やりに離緣までさせられるから死んでも歸らぬといひ張る同女を二人がゝりで打つ蹴るの亂暴づくめで引立てゝ行くので、見るに見兼ねた城津署では同女を保護檢束の上調停取調中

一夜講習で 文盲を退治
農村讀本で手引
江原道の教化運動

【春川】江原道では民心作興運動の徹化のため目下陰壤、吉浦邑の二氏を囑託し道內巡回講演を行つてゐるが相當効果を擧げてゐるので更に各郡に亘り一夜講習會を開催、中心人物の養成に努めることになつた、一方農村振興會でも本道の補助を仰ぎ道編纂に係はる農村讀本を根據に夜學會を開き文盲退治に努めることになつた

官有地の不法占據に いよく近く裁斷
結局は工事中止を命ずるか
道當局で事情聽取

【羅南】清津郊外輸城川尻漁港地點の官有地未貸付地域を不法占據した朝鮮油脂の工場建設が報道されるや時恰も殖産局長の北鮮巡視ありこの間の事情は具さに同局長に報告されたことによつて有力な助言がされたものゝ如く、それかあらぬか、右工場起工以來半歳以上、右官有地道管理となつて以來五ヶ月にして、道當局は、いよく能動的に腰をあげ、油脂會社に對しこの間の經緯を照會するとともに、去る二日同社員を道廳に招致貸付手續き上の問題につき會社側の辯明を聽取した

會社では目下長久社長が飯澤取締役等內地旅行中であり、これら重役の歸任を待つて正式の答申がなされる筈でその結果によつて措置も決定する譯であるが、道のとるべき處置としては工事中止、原狀回復立退の二途の一を擇ぶ以外に方途なく工事中止は貸付を前提として、正式貸付許可となるまでの間に行はれるわけで恐らく道ではこの方法に出づるであらうことは殆んど疑ひないところであり、なほ會社側で自發的に非道に對する責任から工事を中止する場合には、單に一札を提出せしめる程度で落着くであらうとも見られ既にこの事件は公の裁斷に曝された今日、會社は現に如何なる態度をとりつゝあるかゞ職斷の岐路となつてゐるわけである

何れにもせよこの問題は當然收用せらるべき地域を協定買賣とし、この買賣に先立つて工場建設を計畫され工場敷地貸付が暗默の間に肯定されたがために會社側で本府の買上値段の約二倍を實質的に補償してゐるといふ事實に核心を持つてゐる、一說によれば收用地が現在の工場敷地に幾分含まれてゐるとも傳へられてゐるので實測も愼重に行はれるはずで、貸付となるまでには相當日子を要するであらうと

十九師團の除隊兵

【羅南】第十九師團管下六年度前期入營兵の除隊式は九日各隊で擧行、步兵七十三および七十六聯隊の除隊兵は翌十日午前十時十分羅南發、七十五聯隊の除隊兵は同午前六時三十五分會寧發、いづれも午前十一時十分清津着、同地から乘船歸郷の途に就くはずである

間島治維會議

【間島】間島地區治安維持會定例會議は去る二十五日午後一時商埠事務所で開催鴉片栽培、木材問題、組私隊問題等につき協議し殊に組私隊の擴張等に協議した

羅津學組會議

【羅津】學校組合會議は去月二十六、七、八の三日間開催、出納檢査委員に秋谷誠一、吉原熊吉、森重眼一の三氏が當選、なほ增築校舍の建築準備委員會を組織、これが委員は野本謙治、柳瀨馨、福島三七治、吉村米次郎、中島彥作の五氏に決定した

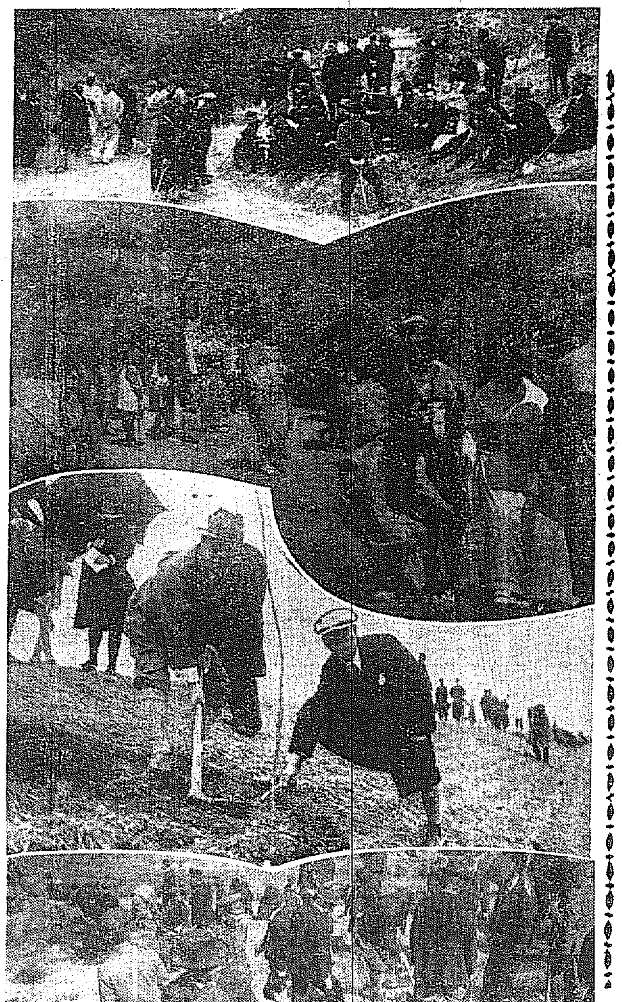

植ゑた！植ゑた！（上から）＝長淵―開城―平壤（鍬をもつたのは藤原知事）咸興

官署の綜合建築 どうやら影薄し
警察署に先づ異議があり
―羅津の惱み一つ―

【羅津】邑制が布かれた羅津は段々と伸び行く情勢に、邑會施設への見透かしが方途を失ふ傾にあるが、久しく傳へられた諸官廳の綜合建築も愈々今年目鼻がつくわけで、期近かに迫るに從つて種々の議論が出てゐる、すなはち綜合建築は一般からは便利であるといふ通念で頗る歡迎されてゐるが、一面から又官廳の種類によつては獨立した方がよくはないかといはれ、更に又非常の場合には獨立して建築された方がいゝともいはれてゐる、殊に最近怪飛行機の飛來以來特にこの考へ方が強化されて、殊に近く函館の大火によつて一層力を得てゐる

いふまでもなくこれらは理想するには少しく實際から離れ過ぎた感がないでもないが、綜合の目標になり、大建築物が直ちに飛行機の目標になり、大火災等の場合一建物であるがために所在官廳事務が一齊に取れなくなる等が恐れられるわけである、官廳の種類による獨立建物は警察の如きそれで、警察が扱ふ犯罪關係の仕事は決して愉快なものでなく得ないのでこれだけでも獨立が望まれてゐるが、特に羅津の警察關係は急速な人口の增加に比例して人員も急激な增加を來し、これに伴ふ警察としての特殊施設が伸びて行かなければならぬのでこれだけはどうあつても獨立した方がいゝといふ見方が有力である。現在羅津警察事務は、雄基署から派遣された駐在で四月から增員されて十八名であるが警察署として獨立するのも茲數ケ月の間で、警察署新設の曉には四十名の定員となるので羅津の伸長のテムポからいへばこの定員も極めて暫定的な過渡的內容で目下豫想されてゐるところでは二百名定員まで伸展するのも遠からぬものといはれてゐるこれに應ずる施行は綜合の本建築よりは伸縮性に富んだ獨立建築がよく、豫想面積は廳舍、武道場、宿舍その他附屬建物で約三千坪近くを必要とされてゐる、差當り建坪五、六百坪が建築されねばならぬものと見られてゐる、何れは本月下旬の警察部長會議後には決定を見るべく所要敷地、建築等は都市計畫を俟つて何れとも決まるものと見られてゐる

咸南教育界餘震
六月頃までは續く
第一次はまづ無難

【咸興】既報の如く咸南の初等學校職員異動は退官十六名▲中等學校へ一名▲咸北の任官八名▲他道より轉任五名▲訓導より校長へ二十三名▲校長轉勤十一名▲校長より訓導へ一名▲訓導から校長へ一名▲校長事務取扱から訓導へ十一名▲訓導轉勤十七名▲校長事務取扱轉勤二名▲復職六名▲新任十九名▲退職から校長へ一名の百二十一名（昨年百十六名）に達し更に中等學校の轉勤二名、退官一名あり空前の大地震を現出したが餘震は去らず八日頃には目下東京全國學校教員講習に派遣中の咸南三名の校長參列中の三名が女學校長に轉ずる結果咸南五名の校長異動があり更に目下設立認可を申請中の道立北靑職業學校長に道內公立普通學校長が轉ずるので大體の內校を校長として、これに伴ふ相當規模な轉動が行はれ▲いて興南龍城尋常小學校、下岐川尋常小學校の新設に伴ふ小異動あり▲六月頃までに南昌學校開校を完了すれば多少の異動は當然の結果として豫想されつゝあるが第一次異動には多少の異議ありとするも大局から先づ成功と見られても好い問題は今後に殘り道學務課の態度こそ注目に値する

玄江原道參與官勇退

【春川】目下南鮮視察中の江原道參與官玄鐵氏は三十日附を以て依願免官となつた、氏は溫厚篤實な紳士の人で退官と共に中樞院入りを傳へられてゐる、而して後任には原州郡守張憲根氏が傳へられてゐる

高原に電話 七月頃架設

【高原】高原郡は元山、咸興の中央に位し平元鐵道水利工事、治水工事等で躍進を重ねつゝある現況に鑑み高原郵便所長足立三郞氏は先月來市內電話の架設を計畫し申込者を募集中であつたがこの程設數に對したので元山分局に申請した、本年六、七月頃までには架設される筈

清津商議總會

【清津】清津商工會議所では二日午後一時から議員總會を開催、數日中に上京する四元會頭の本府要路に對する陳情要望事項並に本年度の事業計畫につき協議した

城津青訓終了式

【城津】青年訓練所では三十一日夜第一回終了式を擧行、目下九年度入所生約十名の募集中であり、來る八日頃締切る

軍旗祭 咸興聯隊
催しの相談

【咸興】オール咸興デー軍旗祭近づく――一日軍旗祭實行委員部は聯隊副官代表その他府內有志を集め懇談會を開催した結果

軍民一如、最も盛大に行ふことを前提とし▲當日は式典合同體操の後模擬戰、觀兵、餘興の催プロにより▲營內には一般の使用を圖つて細軍總制の下に開く露店には制限を加へず▲一般觀衆の氣分を尊重して出入口の若干を設けず▲婦人子供に軍隊生活の實際を知らせる工夫を加へる……等

富永知事の國境視察

【羅南】道知事會議はいよく十七日から開催、富永咸北知事は會議前に最近の國境狀況を視察すべく五日は長德事件の後參列し、引續き四日間の豫定で國境視察に出發することになつた

羅津の滿鐵 舍宅工事入札

【羅津】滿鐵では十一日羅津驛附近社宅十二棟建築工事の入札を行ふが當地在住の指定請負者は鐵道工業、西松組、間組、松本組で應募は十四、五萬圓位である

咸北辭令

咸鏡北道地方産業技手に任ず、吉州郡在勤を命ず　金常寬
咸鏡北道地方産業技手を命ず、咸鏡北道農事試驗場勤務を命ず　尹世祿
（鏡城郡）道地方産業技手　李東天
鏡城郡在勤を命ず

棉花の大增產
既定計畫を練り直して
十年後五千六百四十萬斤生產
平南の獎勵陣拍車

【平壤】八年度から實施中の棉花增產計畫は本府の擴充計畫に改められ十ヶ年計畫を改訂することになり目下起案中右は八年以降十ヶ年間に多角的農法と集約栽培の指導獎勵により收量の增加を計り耕作段別を既定計畫より約二萬町步增の四萬七千町步とし、實棉生產額は約千二百萬斤增の五千六百四十萬斤とし擴張郡、十二ヶ郡に產業技手、指導員等を增員するもので棉花共同販賣、陸地棉の獎勵と、棉花教育に邁進し國際收支に貢せんとするものである

大關嶺防風雪林
鍋木博士の設計で
いよく近く起工

【春川】江原道では九年度新事業の一である大關嶺防風雪林施設に當り既報の通り本府鍋木林業試驗場長の指導を仰ぐことになり去る二十一日鍋木博士は深永技手と共に江春郡道林業技師の案內で大關嶺の峰を踏査測量を行つた、現場は本道の交通產業開發上の大きな險と謂はれてゐるだけにこの施設は慎重研究を要するが更に鍋木博士の設計の完成を待ち早速着手する筈で、これが完成の曉は多年の險たる嶺東、嶺西の交通は至便になり從來の道外のやうな感を除去して握手を交換さるべく期待されてゐる

會寧商工會 役員會

【會寧】會寧商工會は五日午後七時から同事務所で評議員會を開催左の事項を協議す▲八年度決算▲九年度豫算▲規約の一部改正▲評議員の改選並に總會開催に關する件

山農指導手 講習の上配置

【咸興】本年度から增設された長津山農指導監督事務所管內古土、泗水、柴軸、德實、長興、北面、新興の七指導區に配置される山農指導手七名は二日咸南道廳に招集の上二日間指導事務講習から赴任する、長津郡管內で之等指導手により定着、開發さるべき山農は四千五百戶約三萬人に近い

新訓導配屬發令

【羅南】師範學校講習生の新訓導十二名は左の如く配屬を決定發令さる

永田清德（清津小）森野和子（羅南小）小林武南（羅南小）村上三重子（羅津小）金□直（清津普）金順主（鏡城普）劉南姬（會寧普）李□植（城津普）車相主（吉州普）李□□（□□普）

人の動き

▲中村第十九師團參謀長　一日會寧へ、三日歸任
▲秋間參謀　同上
▲松澤茂氏（會寧商業學校教諭）二日着任
▲前田拓務省受命課長　三日城津視察來乙に一泊
▲橋本清津法院檢事正　二日清津へ着任挨拶廻り
▲下野咸北土木課長　二日城津へ
▲松岡咸北警察部長　嚴父の訃報に接し一日洞窟へ急行
▲大塚第十九師團軍醫部長　三日茂山へ
▲鳥谷部留三郎（茂山實業家）三日清津へ
▲三島育男氏（新任羅南電報局長）二日本社朝城支局へ來訪着任挨拶
▲阿部泰之助（城州郡稅務主任）出張から歸任
▲安原讓氏（城州郡守）三日咸南同上
▲徐內益氏（城州面長兼主任）同上
▲中村伊治氏（長淵警察署）內地旅行から歸來
▲金龍七氏（德山郡島長訓導）二日日本社長淵支局來訪新任挨拶
▲石田清里署保安主任　四日發全州へ轉任

慶源の婦女子夜學
八十名修了

【慶源】慶源婦人會では婦女子の文盲退治のため昨冬十一月から約五ヶ月間に亙り農閑期を利用して幼稚園で婦女夜學を開講、普通校訓導梁鉉國、高長燮兩氏を講師に敎育してゐたが去る一日これが八十名の第一回修了式を擧行

北靑の野球大會

【北靑】北靑郡北靑邑商友會主催朝鮮日報、北鮮時事、京城日報各支局の後援で來る二十八、九の兩日野球大會を開催することになつた、優勝旗は三年連勝で保管することになつてゐる、出場希望者は金三圓を添へ四月廿日までに申し込まれたい

◎印章は僞造されぬ寶石印
＝彫刻日本一の折紙付きの山梨水晶へ＝

◎實印　四分二三厘角又は丸一寸丈　本皮特製サック入
(1)(2)(3)
指定通り彫刻付値段　白水晶・茶水晶・黑瑪瑙・黑檀石

◎認印　四分小判一寸丈　本皮特製サック入
(17)(19)(23)
指定通り彫刻付値段　白水晶・茶水晶・黑瑪瑙・黑檀石

◎認印付萬年筆　十四金ペン付・大好評　八分丈印材入・彫刻付
36　37

◎認印付シャープペンシル　一寸一分丈印材入り　彫刻付
38　39

◎瑪瑙カウス釦　イ、三十二錢　ロ、四十二錢　ハ、八十五錢
◎瑪瑙帶止　イ、三十錢　ロ、四十五錢　ハ、七十五錢
◎瑪瑙摸樣帶止　イ、一圓三十二錢　ロ、一圓八十二錢　ハ、二圓二十二錢
◎水晶カウス釦　白水晶・茶水晶・紫水晶
◎水晶帶止　白水晶・茶水晶・紫水晶
◎水晶ブローチ　白水晶　三十五錢　茶水晶　五十五錢　紫水晶　一圓卅錢
◎水晶眼鏡　亀形丸番セル　ロイド枠付キ　四圓五十錢（サック入リ）　玉ダケ一組　二圓九十錢
◎水晶パイプ　本皮サック入リ　一寸七分丈　一圓二十錢　二寸丈　一圓五十錢
◎水晶入指環　紫水晶入リ　イ、プラチノン台　一圓三十錢　ロ、九金　二圓　ハ、十八金上八圓
◎水晶風鎭　イ、三圓　ロ、四圓
◎水晶手掛珠數　丸玉イ、一圓九十錢　ロ、二圓五十錢
◎水晶束髮差　白水晶　四十五錢　茶水晶　九十五錢

すべて品質絶對責任付―製造工場より直接提供―
◎前金御註文の節は送料十錢加算して下さい
◎代金引換御註文の節は送料廿錢加算して送ります
◎品不向の時は交換又は返金します
カタログ呈
山梨縣西八代郡大河內村
山梨水晶株式會社　振替口座東京三二七八番　電話下部七番
京城府本町通り二丁目
山梨水晶株式會社京城支店

最古の歷史
マスニ石鹼
最高の品質
商工省推獎國產優良品
胡麻油
白絞油
サラダオイル
マスニ洗石鹼
只今景品付特賣中
各種植物油脂並ニ製油原料
⊙マスニ石鹼全鮮一手特約店
合資會社　朝鮮油脂工業所
京城府冷洞十二番地
電光化門一〇六二
登錄　セイダイモン局
受信　アブラヤ

朝鮮産業大觀

我半島の産業文化は日に又月に新たに著しき躍進の一途を辿り今や更生の意氣赫々たるものがあるしかも友邦滿洲國の健全なる發達は本邦の大陸的發展に一新紀元を劃し、國境を接する朝鮮としても勢ひ我が國運の伸長上一段の重要性を加へるに至り、二千萬民衆の更に緊褌一番もつて撓みなき努力を要求してゐる、この秋わが京城日報は各道に於ける優越特異の産業事情を蒐錄し汎くこれが紹介につとめ、もつて比較對照採長補短の資たらしめ延いて産業文化の進展に寄與するとゝもに一般民衆の發奮を促がすことにした、これ「朝鮮産業大觀」を特輯する所以である

その三――朝鮮麥酒株式會社

愈よ出來あがつた　わが朝鮮ビール

鮮産充用の方針に躍り出づ　四月中旬にデビュー

本場のドイツ を凌ぐわが國ビール工業は明治六年創始以來急速に進歩し今や全く國内の需要をみたし更にその製造能力は支那、南洋、印度を勢力圏に收め遠く歐米にまで輸出を見るに至つた、就中最も古い歴史を持つ大日本麥酒會社製造はサッポロ、アサヒ、エビス、ユニオン、シーズン、チンタオの商標を以つて到る處歐米品を驅逐しその聲價著しく喧傳せられてゐる

わが朝鮮でも サッポロビールは最も古い歴史を持ち、その牢固たる地盤は容易に他の追隨を許さないところであるが、半島の需要は年々増加し、從來の如く移入麥酒を以つては新鮮を生命とするもの、運賃の割高、運搬日數を要するなど遺憾な點が多々あり、殊に總督府の方針は鮮に大麥、ホップの栽培と相俟つて鮮産充用を高唱してゐるので、茲に大日本麥酒會社に於いてはさきに買收した京城郊外の工業地永登浦に一大麥酒工場を設置すべく計畫を進めてゐたが、途中一部を變更し、大日本麥酒を親會社とする傍系の朝鮮麥酒會社を創立した

すでに工場は 完成し目下釀造中で、愈よ來る四月中旬から製品が半島市場に出る譯であるが、かくて鮮産ビールの出現は鮮内需要を充たし更に隣邦滿洲、支那にまで輸出するとゝなり劃期的なこの事業はわが朝鮮重工業界の一大躍進を示すものである

大日本麥酒の分身　最新式の設備

朝鮮麥酒會社が生れるまで

朝鮮に麥酒會社の設置は、かつてわが國の麥酒王として知られた大日本麥酒會社々長故馬越恭平翁が多年念願とし屢々來鮮してひそかにその

敷地 を物色してゐたが、去る大正十四年京畿道永登浦を好適地と認めたので同地に十三萬五千七百坪を買收し、その後財界の變調を觀望中だつたが、愈よ一昨年、即ち昭和七年その時機到來し最初大日本麥酒會社の朝鮮工場とする豫定であつたが、半島における最初の麥酒工業であり、その條件を分つため廣く朝鮮でも株式を募り、並に同社の姉妹會社の朝鮮麥酒會社とすることになり昨年九月八日資本金六百萬圓内四分一拂込で遂に會社の創立を見た、かくて本社を永登浦に置き、營業所を京城南大門通り五ノ一日盛ビルに設け

工場 建設に取かゝつたが工場は昨年十二月九日遂に完成を見、本年一月六日から仕込み中であるが、總て順調に進み愈よ四月中旬には市場に製品が現れる筈である、大日本麥酒會社の資本金を合すと實に一億九萬圓に達し世界有數の麥酒會社が出現した譯である、わが朝鮮麥酒會社の一ケ年釀造石數は二萬石で、サッポロビールの商標のもとに賣出すが、同工場は内地の工場に比べて何設が新らしいだけに

設備 も最新式なるは勿論、親會社たる大日本麥酒が永年の釀造經驗による同社獨特の粹を凝らせる機械を完備し、殊に釀造用水は鮮内でも稀に見る良水を得たことゝて製品の最優良は確實であるかくて新ビール出現の曉には從來多額の運賃をかけ、相當の移入距離日數を要した後愛飲家の口に入つたため、新鮮を生命とする麥酒としては遺憾の點が多かつたが、今後はその憂ひは

一掃 され、販路に、移詰生ビールに立ちどころに供給され、十分愛飲家の嗜好に適すよきビールの出現を待たれてゐる

會社の幹部

取締役會長　大橋新太郎
常務取締役　小林武彦
取締役　閔大植
同　朴榮喆
同農學博士　馬越幸次郎
同　高橋龍太郎
同　渡邊得男
監査役男爵　大倉喜七郎
同　韓相龍
同　片岡隆起
支配人　山上欽三
工場長　木部崎弘

將來は自給自足

原料材料とも鮮産品　純眞の朝鮮ビールとする

同社は現在内地産、大日本麥酒會社特選の麥芽とチェッコスロヴァキヤ産のホップを使つてゐるが朝鮮でも優良なる大麥及ホップを産出する見込みが十分となつたので將來は原料、材料ともすべて鮮産品を以つてし、鮮産愛用をモットーとして純粹の鮮産ビールを製産する筈である

比類なき特殊な裝置

會社自慢の機械据る　敷地十四萬坪に及ぶ

朝鮮最初のビール工場――朝鮮麥酒會社の本社並に工場は永登浦驛の東北約三丁のところにある、こゝは元朝鮮窯業會社のあつた土地に地元民の所有地合せて十三萬五千七百坪の廣大なもの、後ろに櫻林を控へる景勝の地で、ビール會社にはふさはしいところだ、本社と工場、事務所の建坪八百五十八坪、工場は六階建で高さ百二十八尺の塔があり、延坪一千八百五十四坪に達してゐる、この他社宅七棟三百坪がある、これらは延人員四萬四千八百七十五人の人夫の手で昭和八年三月九日起工し、同三月十四日地鎭祭、同十月廿九日上棟式を行ひ同十二月九日竣工した、この建築費百萬圓である、同工場の特異な設備としては總て親會社たる大日本麥酒會社の工場様式を學び、その粹を取入れてあるが就中仕込釜、醗酵室、空氣冷却設備などは全く特殊な施設でこれぞわが朝鮮麥酒會社にのみ誇り得るものである

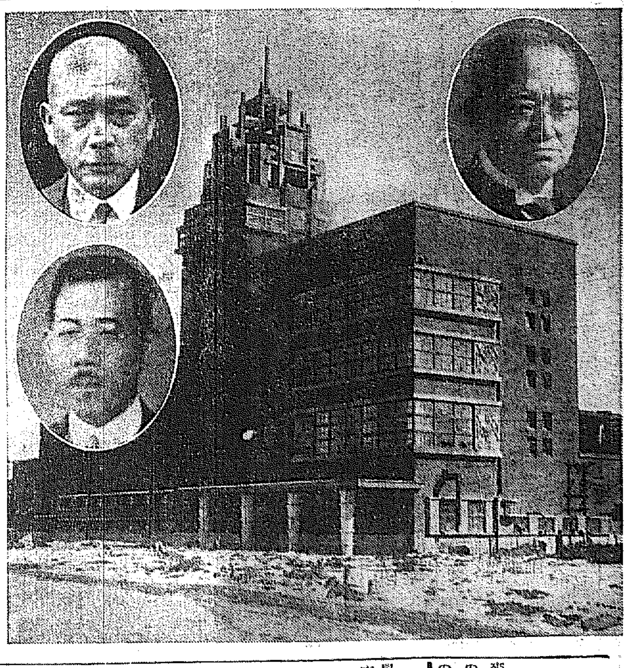

歴史は古し　サッポロビール

全製産量の過半數

サッポロビールは明治九年北海道開拓使廳が同地の地味氣候が麥酒原料たるシュバレー種大麥及びホップの耕作に適してゐるのを見て札幌に麥酒工場を設け「開拓使麥酒」と稱したが、同十九年釀造所を民間に拂下げ澁谷、大倉ら財界の先覺者に經營されたが同卅九年サッポロ、エビス、アサヒの三社合同し茲に大日本麥酒會社となつた、當時すでに日本最大の麥酒會社だつたが、その後各地に工場增設し現在では東京は目黒、吾妻橋、川口、の三ケ所に札幌、名古屋、半田、吹田西ノ宮、博多、青島等に工場を持ち製産量百七十萬石の過半數百十三萬石、の能力がある各社の能力を示せば左の通り

大日本麥酒	百十三萬石
キリン	四十萬石
サクラ	十二萬石
壽屋	五萬石
合計	百七十萬石

サッポロビール　ユニオンビール　アサヒビール

第一回決算報告

貸借對照表(昭和八年十二月卅日現在)

資産之部	
未拂込資本金	四、五〇〇、〇〇〇、〇〇
興業費未決算勘定	一、一二五、五二一、五七
材料品勘定	四五、九七〇、一五
假拂金勘定	一七四、四〇
銀行勘定	三七五、一四九、一三
現金勘定	七三、三三
當期損失金	一、二九一、九二
合計	六、〇四八、一八〇、四一
負債之部	
資本金	六、〇〇〇、〇〇〇、〇〇
大日本麥酒會社勘定	四八、〇三〇、四一
假受金勘定	一五〇、〇〇
合計	六、〇四八、一八〇、四一

昭和九年一月廿九日　朝鮮麥酒株式會社

リボンシトロン　三矢サイダー

エビオス

優秀なる副産物

麥酒釀造の副産物として種々なものがある、それは醗酵の時、最近の新藥として謳はれてゐるエビオス、それから液體炭酸が取れる、この他麥芽からはモルトコーヒーが取れ、麥汁を濾過するときには麥芽粕が得られる、これは俗に麥酒粕といはれ家畜の飼料に適してゐるが又肥料にもなる

寫眞說明　朝鮮麥酒工場全景と向つて右大橋社長、左は山上支配人、下木部崎工場長

朝鮮で初めての　ビール工場を見る

何から何まで機械づくめ　最新式を誇る設備

このシーズンから愈々市場にデビューする朝鮮麥酒會社の工場はもうすつかり出來上り、黄金色をたたえた麥酒は新裝成つた工場の地下室に樽をひいて待つてゐるといふニュース、筆者はまだ世に出ないこの鮮産ビールに愛飲家より一足お先に見參すべく×月×日同工場を訪れた、木部崎工場長、潮川機械技師、清井技師らはいとも丁寧に案内してくれた、麥酒の製造行程――それは各社それぞれ自慢の機械や獨特の釀造法に據るが、朝鮮で始めてのビール工場は内地のそれに優る最新式の設備が出來てゐてきつとわれら半島人士の嗜好に合ふ優秀なビールが生れ出るに違ひない、同工場は六階建の堂々たるもの、百二十八尺の塔からは京畿道を眼下に見おろしわが半島の新興重工業を誇つてゐるかに見える、筆者らは工場を隈なく見廻つた

◇

工場の原動力ボイラー室はランカシア型三鑵の汽罐があつて、一鑵の火爐面積二千三平方呎、常用氣壓百二十封度で工場内の加熱と暖房に使つてゐる、電動力は半馬力以上百馬力までのモーターが全工場各所に五十五臺もあつてこれ等の力で工場の諸機械を運轉してゐるのだ、この他冷却設備のため製氷機械がある、これは氷の必要はない、たゞ冷い清淨な空氣を送ることゝなり、總ての冷却設備の原動力となつてゐるのである、そこで大麥からどうしてビールとなり、市場に現れるか、各階をズラリと一とわたり――

◇

選粒――ゆくゆくはホップと共に鮮産品を充用するのだが、創業時でもあり鮮産品が少いので現在は親會社の大日本麥酒から特選した麥芽とホップの供給を受けてゐる――すでに大體粒の揃つたものだが更によく選粒し、浸麥して發芽の生氣あるのもを選して發芽させる、そして乾燥させて麥根を除き、愈よ麥芽となつて貯藏して置くのであるが、この麥芽からモルトコーヒーがとれる

◇

麥芽の原料の大麥――此は近い將來に鮮産品に置き換へられる可きだが――を先づ除塵して選粒して發芽の均一を期した後浸麥槽で充分に發芽用生理水を供給した後發芽槽に入れて約一週間の發芽を行はしめ次に乾燥室にて水分3％近くを乾燥して麥芽根を取り去つて初めて麥酒用麥芽が出來上るのだ

◇

先づ四階では東京、博多の大日本麥酒工場から送つて來た二重袋の中に入れた大切な麥芽が山と積んであるこれが除塵機、精選機を經て麥芽破碎機にかゝる設備だ、これは巧に穀殻を碎かず特殊な機械で作業が出來るやうな仕掛で、完全な粒子と皮を分離する設備かしてある、少量の白米を混じて釀造ビール用に使つてゐる

◇

これから同社自慢の仕込室だ、仕込釜、仕込槽、濾過槽だ、二階の白樺瓦を敷つめた綺麗な室に大釜が三つある 一、米の蒸釜百五十石 二、糖化槽百五十石 三、大蒸釜二百石及マイシエフイルターと云ふ麥芽汁濾過機が互にパイプで連結してあつて此處で麥酒釀造に特有の麥芽汁が出來て此の中にホップを添加して苦味と芳香を附ける仕組みになつてゐる」こゝで取れる副産物は麥酒粕とて牧畜の飼料に重寶がられるものがある、この大釜は一度に七十五石のビールの素が出來るのだ、この工場には濾し布の洗滌機なんてハイカラたものが揃えてある

◇

ホップと一緒に煮た所謂麥芽汁はホップの糟粕と分離する、ホップ粕が取れるのはこゝだ、この純正汁を三階の防菌沈澱、沈殿物濾過槽を通り冷却室へ入り込むのである、この部屋は冷却機を通つた空氣を濾過し無菌の空氣が絶えず注入してゐるところ、冷却は立方式の裝置になつてゐる、その上部を麥芽汁がフイルム狀に通過する間に冷却されて下へ流れてゆくのである、この冷却機はベリゼルングスキーラと稱し上から注ぐやうに出來てゐるのが特徴だ、こゝは最も空氣が大切で冷却した空氣中には一匹の黴菌もゐないやうに嚴重な設備をしてある

◇

冷却がすんだら酛入――モトイレ――だ、白樺瓦の槽が澄瀾んでゐる、一方純粹培養室で十分繁殖せしめた醗酵の純粹な酵母がやつて來て共に酛入槽に入る、一槽が八十石二十時間沈澱物を除去する特殊な機構が出來てゐる此處で凝固物が次濾するかくて愈よ醗酵行程となるのだ

◇

攝氏四度――冷い醗酵室には一種四十石の槽が幾つもある、こゝで約二週間の間生れ出づる惱みを續けるこれを前醗酵といふ、純白の泡は盛り上つて芳醇を約束してる樣だ。この副産物に酵母の大部として最近やかましいエビオスと液體炭酸がとれる

◇

かくて九分通り出來上つたビールは地下室の貯藏室に貯藏されて完成さる、この室は零度から一度まで適當の濕度を保たした倉庫ぶり七十五石を容れるタンクがズラリと並んでゐる、こゝで約三ケ月間貯藏して成熟せしめるのである、これが後醗酵だ、今やこのタンクの中には殆んど成熟したわれらが朝鮮ビールが七千石も詰つてゐるそしてこの四月の中旬には賣出されるので泡をふいて待機中といふ譯だ

◇

これからは製品となつて市場へ行くまで――かうして出來たビールは市場へ出る時更に濾過して生ビールとなり樽詰は樽のピッチ引、洗滌、檢査、コルク栓、樽詰、打栓となつて冷藏庫へ、さうして樽の儘市場へ出るが、一方瓶詰は浸瓶、苛性ソーダ、湯、殺瓶洗滌機を通過した綺麗な瓶にビールを詰めて打栓、湯通し、檢査、商標、函詰となつて倉庫へ入り、それから市場へ出荷されるのだが、この工場には會社獨特の最新式な洗瓶機があつて一時間十五石の能力がある、次に瓶詰機、レッテル貼り、檢査、打栓などすべて機械裝置でこれだけの大工場も從業員は百人もあれば年二萬石の製産は易々たるもの、何から何まで機械づくめには全く驚かされる

ホップの必要

ホップは麥酒釀造上の主要原料でないが現今では附加原料として缺くべからざるものである、麥酒に特殊の芳香、苦味を與へ、麥酒蛋白を折出沈澱せしめ更にビールの澄清を保たしめるのは總てホップの作用である。又ホップは麥酒中の成分たる酒精や炭酸と相俟んで防腐性の作用をするから一種の保存劑としての作用もするものである

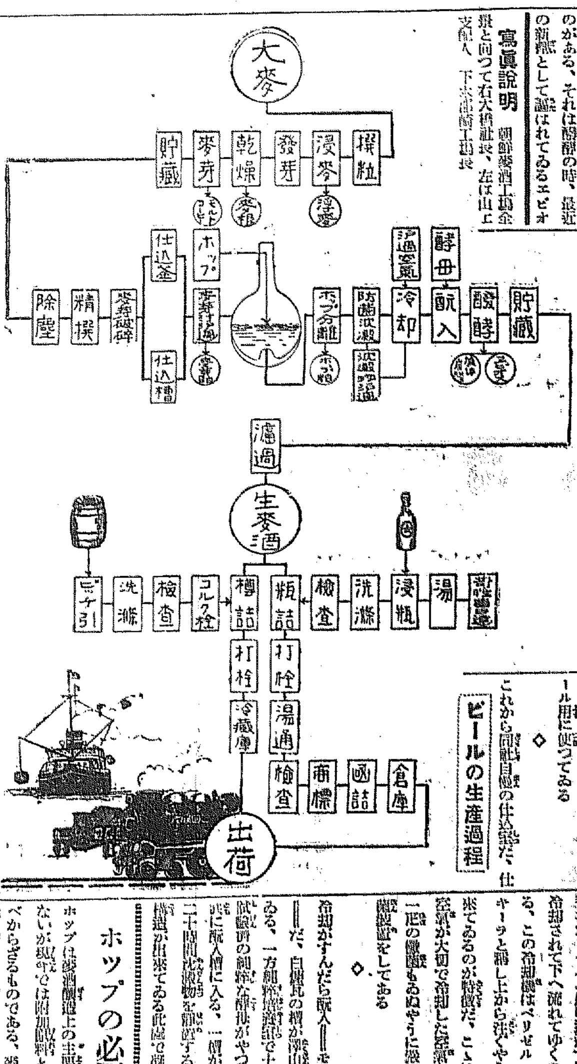

ビールの生産過程

ビールの名

朝鮮ビール鮮産充用、自給自足、眞に鮮産ビールたることをモットーとしさきに題號をビール名を募集したところ朝鮮鮮産にふさはしい『金剛ビール』を得た、しかし同社では最初の賣出しには當分の間お馴染深いサッポロビールの名で賣出すことになつてゐる

ビールの移入量

サッポロとアサヒ

朝鮮の麥酒はサッポロ、キリン、サクラが大部分を占めユニオン、スタウト(外國品)など極少量輸移入されつゝあるが、サッポロビールは明治の販賣上殆んど博多、名古屋からで、西鮮地方には少數のアサヒが需要されてゐるも大日本麥酒會社製品はその移入量の九割まではサッポロビールである、昭和五年以來の鮮内麥酒移入量を示せば左の通り(單位リットル)

五年	五、五八五、三五〇
六年	四、八六〇、九〇一
七年	五、一六三、五六七
八年	六、二七八、六一六

麥酒換算――三十リットル三が一箱、五箱が一石――

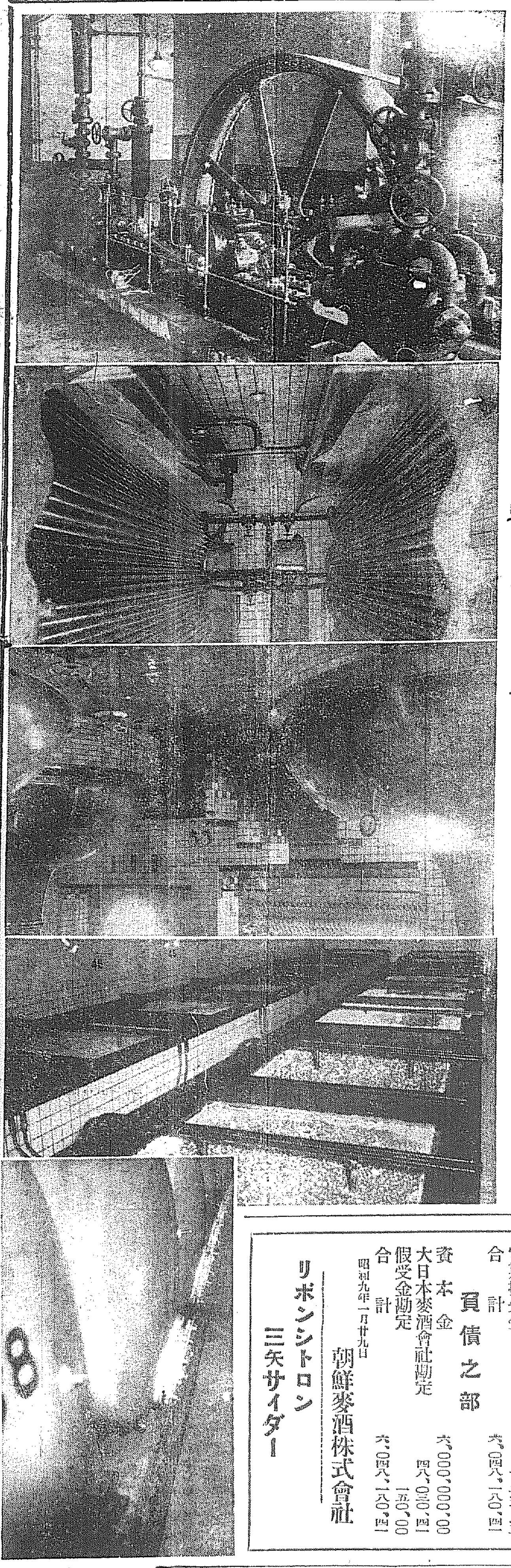

寫眞說明

同社が誇る工場内部の諸設備です、上から製氷機の一部、アンモニア瓦斯壓縮機▲二番目は仕込室、麥芽汁を造るところ、仕込槽、仕込釜、ホップ煮釜で上に見えるのは麥芽汁濾過機▲中央は冷却室、清淨な空氣を室内に送ればビールは兩側の上面を流れて落ちる間に冷却される設備▲次は醗酵室、麥芽汁に酵母を添加して約二週間醗酵さすところ▲下は貯酒室、この槽に移して約三ケ月間貯藏して成熟せしめるのである

錦江、魔の淵を繞り 慟哭、遺族の群れ

廿三人の死體は發見さる

扶餘にて(四日夜)　吉原特派員發

數十名の英靈を呑んだ竊校里錦江渡船場は、扶餘面の西北方五丁餘の河岸である、現場は昨夕から夜を徹し、綿の如く疲れた扶餘署員や青年團、消防組員、在郷軍人分會の人々が右往左往、河岸の數ヶ所には焚火がしてあり、親子兄弟の安否を氣遣つて駈けつけた家族達は、河岸を下流から上流へと駈け廻つてゐる

渡船遭難顛末——三日午後四時二十五分扶餘邑内竊校里より恩山里に通ずる渡船は船頭崔甲龍(五二)及び李萬成(五二)が操縦し扶餘邑八景落花巖のふもと白馬江三分の二の處に至るや、強風のため波飛沫打寄せ、渡船の左側に浸水を初めたので、多數の乘客はそれを避けやうとして遂に悲鳴と共に右側に寄つたので船の重心を失つて傾斜をはじめ一同は狼狽し、向ひ岸近くだつたため

泳ぎ渡らんとして

あはてゝ飛び込む者も續出ために浸水を増加し、船と共に浮き沈みをはじめ、人々は水中に飛び込んだが、水泳の出來ないものは、他人の衣服に取りすがり、親は子を、子は親を、婦女子は男子を……と夢中になつて一物に取りすがつて救助を求め合ひ、叫喚と悲鳴の生地獄となつた、泳ぎの出來る者も身體の自由を失つて溺死するなど悲惨目もあてられず、現場は水深一丈二、三尺に達し、近來稀な大荒れで川波高く對岸の砂塵を捲上げ物凄い烈風であつた、急報に接した扶餘署では

警鐘亂打

し署員並びに消防組員を出動せしめ、小林署長元郡守など指揮して協力救助作業に從事し、直ちに死體捜査の爲捜河作業に徹宵從事、遂に四日午後二時までに死體二十三個を發見し、土井扶餘、中村恩山兩校長の手厚い應急手當をなしたる後

遺族に引

渡しつゝあるが、三名は全く身元不明である、遺族は突然の事件のためたゞ呆然として悲痛に沈み號泣するのみである、扶餘署では生殘れる船頭崔ほか關係者の取調べを開始するとともに、急報により出張中の諸田保安課長は

郡守面長

らとゝもに遭難者家族を慰問したなほ江景法院支廳山田檢事は四日出張、關係者の取調べに多忙を極めてゐる

京城女子高等講習院

本院修學者にして本年一月總督府施行の第二種教員檢定學科試驗に應じた者十二名の處合格の通知を受けたもの十一名、特に内藤すが樹の如き第二種檢定試驗に應ずる資格を得、進んで此の試驗に應じ遂に其の目的を達したもので實にその篤學熱誠青年學生の龜鑑とされてゐる

雄基から東京へ 四日間を短縮

船も増してスピードアップ 西鮮船運も大改善

遞信局では一日附で九年度の航海補助命令を發したが、今度改善された要點は、取引の敏活を期するため航海日數の短縮方法を考究した事と、取引の變遷推移による航路の經濟的使用方法にいろ〳〵考慮を加へた事である、先づ第一番に日本海時代の波を切る北鮮東京線の改善である

北鮮東京線

この線中雄基東京線及釜山ウラヂオ大阪線には北鮮開發に伴ふ産品の移出增加とこれが取引の敏活並敦賀鐵道開通及北鮮港灣施設等により滿蒙物資の北鮮諸港を吞吐港として流出する大貨物の輸送の圓滑及取引の運營に備ふため主たる取引先たる京濱名古屋及阪神方面に對し雄基東京線は從來二千トン級一隻、年十四航海だつたのを二千トン級及千二百トン各一隻年二十九航海に増大し、かつウラヂオ、城津、釜山及關門などの諸港の寄港を省略し得るの途を開いたこれで一航海の所要日子は雄基東京線は四日、釜山浦鹽線は三日短縮することになつた

西鮮東京線

新義州、東京線(舊西鮮東京線)は從來仁川を起點としたが、取引の實際から見て之を新義州起點に延長同線及新義州、大阪線は何れも西鮮線の大港多數を連絡し日子を要し且船舶の利用が不經濟となつてゐたので、今回大體仁川以北と仁川以南とに分離して同地と連絡し得る事にし、取引の迅速に備へた、この改善で一航海の所要日數は新義州、鎭南浦及仁川の連絡使は四日間仁川、群山、木浦及釜山の連絡使は三日間の短縮となつた

麗水下關新設

昭和五年光州麗水間に鐵道開通し全南北南道は鐵道に依つて連絡は通じたけれど同鐵道と内地とを連絡する航路がなかつたので今回命令航路を新設することになつた其他濟州大阪線、朝鮮上海線及釜山博多線にも若干の改善を施した

スワロフ號事件の 竹屋子爵は歸宅

締切後に會長に就任と判明

【東京電話】スワロフ號金塊引揚問題で四日警視廳に召喚取調べを受けた引揚後援會々長子爵竹屋春光氏は吉岡警部の取調べに對し、引揚後援會で引揚資金を募集し募集金額が豫定額に達して締切つた後に於て會長として入會したもので、引揚後援會創立當時の内容は全然關知しなかつた旨を述べたので午後四時一先づ歸宅を許された

前借詐欺

京城府外纛島面與農里金學俊(二五)は五日午後一時ごろ京城府惠化洞張仁煥方に至り二年四ヶ月百十五圓で雇傭契約をなし、同額の前借をして、同四時ごろ便所へゆくと稱していづれかに姿を消した

聖恩の旗の下 誓ふ青年團

來月東京に大會開き 十周年を盛大に記念

【東京電話】大日本聯合青年團は全國に三百萬の團員を有し十周年を迎へたので五月三日より三日間全國各道府縣の指導者八百餘名が上京し、日本青年館を中心に盛大な十周年記念大會を催すこととなつた特に最後の五日は秩父宮殿下の台臨を仰ぎ八百名の全國代表の外に近隣團員五千餘名が參加して皇太子殿下の御降誕奉祝大會を擧行する、同日は聖恩奉戴國民精神作興の奉戴式を擧行し聖恩の旗の下に一同報國の赤誠を誓ふ、因にこの旗は全部で五十五流調製され各道府縣で一流づつ奉戴することになつてゐる

京城藥專の合格者

昭和九年度入學試驗合格者氏名(受付順)白勢惠一、寺本貞一、土井誠一、河本競男、三位所敬直、小石澤典光、松隈弘行、白井義郎、茂草義、李煥舜、上田新郎、森川禮三、日高政夫、松永良雄、高橋廸、佐藤成夫、李鶴敏、孔祥翊一、姜三鵬、物江正志、眞鍋金次郎、杉澤昌吾、鈴木孝穗、梅木孫英、白駿源、山岸正壽、武田幸夫、中島政雄、宮下貞一、中村和夫、山本茂、大塚朝夫、松隈悟、池邊植、桐田康夫、西堀元一、西山正一、吳範燮、岡田重夫、勝部一雄、德田萬造、池田清吾、森久五郎、賀古正夫、上田龍雄、三宅正男、金永信、二宮安毅、成瀬用、尹定熙、渡邊勉、西山喜市、寺口和麿、原藤俊、稲田典一、金顯益、金榮達、土居昇、難波正二、洪文和、阿部重、永田賢明、濱野由太、金麗憲、池田孝、林田元德、松浦重信、顯原八郎、原昇、山村賀治、内田宏次郎、入江正俊、吉賀初一、迫田榮作、大森三男、粟山勇、金錫煥、玉俊雄、福武健司、小島重雄、森元三季東壽、溝口清一、尹鳳弘、杉原吉人、相澤明一、閔泳宇、劉基禮、柳根萬、馬顯根、中原司、野原迎照

華族の反省淨化

湯淺宮相より切なる訓諭に 華族會館幹事協議

【東京電話】赤、桃色、金塊引上げ等々で華族の評判が芳しくないので、就任以來華族階級の肅正を促しつゝあつた湯淺宮相は、去る二日華族會館の幹事小笠原長生子を招致し全華族の淨化反省を切望したのでこの訓諭に基いて四日午前十一時華族會館に幹事會議を開き、同子爵および保科子、若倉子(松平伯、織田子缺席)の三幹事出席、小笠原子爵は宮相からの訓諭内容を説明、全華族の猛省を促す方法について種々協議をなし正午散會した

お鯉さん正式に收容 岡本氏らも危し

【東京電話】小山法相告發問題に關し關係者の一員たる赤坂榊住の女將お鯉さんは三日夕刻東京地方裁判所の拘引状で警視廳に留置されたが更に四日東京地方檢事局の木内檢事が警視廳に出張し取調べの結果略ぼ僞證の嫌が判明したので長文の聽取書を作成した、愈々事件は檢察當局で核心を衝くこととなり告訴問題に絡る重要人物の喚問關係などの見透しがついたので、お鯉さんに對しては五日正式に起訴處分を行ひ市ヶ谷刑務所に收容したる後、岡本代議士及右翼有力者へも漸次嫌疑の目が注がれることゝなり告訴事件の内容は次第に擴大されることゝなつた

防消講習終る

三月二十六日以來開講中の第三回朝鮮消防講習會は四日終了し午後一時より社會館で修業式を擧行した(寫眞は式場)

こゝでは春もまつさかり　(昌慶苑植物園)

世界一のマグネサイト鑛山 採掘にきまる

咸南端川郡に横はる大鑛床 朝窒がアルミをやめ乘出す

半島産の重點鑛物中花形ともいふべきマグネサイトは工業化に莫大の資金を要するので空しく地中で眠つてをり、本府鑛山課でも、よき開發者の出現を待望してゐたところ、いよ〳〵朝窒が乘り出すに決し現に同社は鑛山課の指導をうけ採掘の打合せを進めてゐる、着手されるのは

咸南端川郡の大鑛床で鑛山課の話によれば品質、埋藏量とも有名な滿洲大石橋の同鑛山を凌駕するもので世界一と折紙をつけてゐる、なほ朝窒としても大事業なので、今まで目論でゐたアルミ工業を放擲してマグネサイトに大馬力をかけるが、本格的の着手は精鍊の關係上長津江電力完成後になる模様だ

春のタブレット(2)海城さん…S記者

ひこ樣の子! なんと都合よい名前ですね その邊で澤山です

——海城他人男だなんて變な名前を一體誰が、どんな意味でつけたんです

——勿論わしの親父だがね、家にはどうしたものか男の子が育たない、生れても若死にする、それでわしが生れた時、これは他人樣の子にすれば育つだらうと兩親協議の上こんな名前にしたらしいんです、お陰さまでわしだけはこんなに大きくなつてる

肉付きのよい兩肩を動かして見せる、逞しい體格、ガツチリした面貌、そして何處となく犯し難い氣品も備へてゐる、誰が見たつてガラスの加工屋さんには惜しい肉體美だ

——他人男さん、あなたはずい分長い間刑務所にをられたさうで……

——いやどうも聞えが悪いな、刑務所は君罪人となつてすぐ飛び込んだ、内地から朝鮮へ、平壤新義州まで渡り歩るいて……そこでやめてしまつた

——みなさん間違つちやいけない、彼氏は前新義州刑務所長なんである、それがある事情のため今は官を辭してガラス屋さん、さては刑務所で習ひ覺えたかと聞けばさうでない全日本の刑務所でガラス加工を教へる所は一つもないさうな

——でもずい分思ひ切つた轉向ぶりですな、儲りますか

——まだ去年開業したばかり、仕事は秋が忙しい、つまり建築の仕上げ時だから、初めはガラス屋むやたい餅屋でも開業しようかと考へたが、どうも面白くない藥屋?これも不景氣で採算がとれさうでない、結局京城で只の一軒、今の商賣を始めた譯だ

——何か刑務所長時代の思出話でも聞かして下さい、少し陰氣臭いが…花見なんぞやりませんか

——特別花見の趣向なんて洒落れるわけにや行かんが庭に澤山の櫻を植ゑてるから目をつぶらない限りは眺められる

——公休日がありますか

——つまり二週間に一度、日曜日に敎誨があつて、それから休ませる、囚人のすさんだ心根を少しでも柔かな氣持にしようと大抵の刑務所では庭に草花を植えてゐる

——女の囚人で子供を生む奴ありませんか

——外から孕んで來たものは仕方がない、二、三月前に家に歸してやる、生んだらまた刑務所に來らせる、身寄りない者はこつちで一切萬端世話焼きさ

——囚人のサラリーは?

——釋放する時國家の資金として與れてやるがこれは誰にもみんなやるものぢやない、成績のいゝものにだけ

——それをもとでにして成功した者がありますかな

——朝鮮ぢやまだ聞いたことがない出たらすぐ使つてしまふらしい

——話は少し深刻だが斷頭台に登つた囚人でふるつた遺言などありませうな

——大抵わけのわからぬ言葉を口ごもつて聞きとれない、百人の中九十九人までが生の執着を持つてゐる、愈よ執行となると一寸待つて下さい遺言があるなどといふて一分間でも餘計に息をつかうとする、それから顔に白布をかむせて、それから

——もう澤山ですよ

ピリ〳〵と朗らかに京城署長さんに始まつた"春のタブレット"は海城さんに渡された、このタブレットは上つたり下つたり、たゞ微笑を湛藏して景氣よく走るつもり、運轉役の記者はまだS君がへばりついてゐる…さて海城さんはタブレットを誰れに渡す?

病院燒く 宇部市の火事

【宇部電話】四日午前十一時十五分宇部市神ノ山同仁病院本館病室から出火全市消防隊が消火に努めてゐるが木造建築物で全く手のつけやうなく同病院を全燒した、入院患者多數ありこの收容に全力を上げてゐるが大混雜を呈した

中等選拔野球 享榮大勝

大毎主催全國中等野球選拔爭々決勝戰享榮商業對和歌山中學の試合は四日午後零時半より甲子園球場で擧行、左のスコアで享榮大勝

和(先)　000 000 101　1
享　012 300 04A　10

接戰十三合 海南に凱歌

午後三時より小倉中學對海南中學の試合を擧行したが接戰十三合、海南に凱歌擧る

海(先)　000 000 001 000 / 000 3　4
小　000 000 100 / 000 0　1

修養會

六日午後六時より若草町修養會館にて東京本部理事牧野乕次氏の歡迎會並に龍山鐵道支部幹事長上田隆助氏の東京本部入りの送別會を開く、一般の來會を望んでゐる

賭博中を一網打盡

京城若草町無職原田武夫及び妻、東亞俱樂部お茶子石井スギ(二七)外二名の四名は三日夜花札賭博開張中を本町署員に踏みこまれ檢擧された

ばくち

京城黄金町五丁目田村方、豆腐賣子徐好運(二五)は友人の張京蓮(二四)と三日午後四時南山町二ノ一三の賭場で賭博開張中を本町署員に逮捕された

函館火災義捐金

四月三日午後三時迄京城日報社取扱の分

一金五拾圓也　府内　京城食糧組合
一金五拾圓也　府内　京城蔬菜會

日計　一金百圓也
累計　一金參千四百九拾圓〇四錢也

四月四日午後二時迄京城日報社取扱の分

一金拾八圓也　全北裡里　裡里榮町々友會
一金拾圓也　府外　明水台婦人會
▲二圓五十錢　全北裡里南田振興青年團▲一圓　京畿、金浦中彩秀雄

金壹百五拾圓也　京城金物商組合

◇平安北道定州邑定州青年團より
一金拾圓也　定州　青年團
▲金三圓　力武運送店▲金二圓宛　今村孫市、定州運輸商組合、張文鉉▲一圓宛　太田隆二、松木重壽、濱田秀穂、池田貢吉、泉谷太郎、相良健次郎、崔信洪、白泰煌、吉田新吾、竹内新、尾瀬重國、安興商會、神元吉流、中司忠捕、田炳貞、山中梅子、村田炳元、田中マチ、宋鍾珉、金孝駿、吉木鼓平、粟林キシ、小田森太郎、倉道剛、佐藤昇、平田正治、三宅惠次、前山小太郎、田中勇太郎、楓野恭次郎、古城興八、勝川等、橋本宏、多田たま子、中島吉太郎、盧輔振、林秀源、吉田唯三郎、丸加用精所、植松義丸、金麗茂、松田トメ、成俊永、崔泰浩、李益鎭、李昌健、金成浩▲五十錢宛(新義州)大塚市太郎、村田銀次郎、江口盛實、鷹島ハル、中川忠松、船田京市、羅逵鉉、金茂行、金命吉、鄭昌元、李根炳、李啓善、鮮于基擧、和田號、中路育太、李潮炳、本多利雄、加茂ユキ、金龍孫、池田八重子、崔在善、林光承、崔武鳳、張士明、今城チヨ、朴世勳、金持興、張熙明▲三十錢　山根隆一▲二十錢　今井リツ

日計　貳百六拾貳圓也
累計　一金參千七百五拾貳圓〇四錢也

訂正　三日本町京城新町旅館田中で心中を計つた男田中勝君は笑福旅館とは何等關係なき旨同旅館から申出あり訂正す

プログラム

◇海と空一卷◇あひるの子一卷◇全鮮野球爭覇戰一卷◇ザンバ一卷◇學童使節映畫二卷

説明　高島使節隨行社員
撮影　太田活動寫眞隨員

奉祝學童使節帝都訪問映畫 巡回公開

京城日報社　毎日申報社

四月六日　於義洞公普講堂
同七日　鍾路小學校講堂
同九日　元町小學校講堂
同十日　日出小學校講堂
同十一日　西大門小學校講堂
(以下順次發表)

京城黄金町三丁目永樂町通り
内科 小兒科 本田病院
院長 醫學博士 本田建義
入院隨意 普通病室 特別病室 電話本局二四四三番 二〇九番 振替京城三三〇八番

ゆび一切其外切傷腫物火傷痔疾等の良藥
ゆびくすり
定價 十五錢 二十五錢 五十錢
本舖 大阪市 中井萬藥房

忘れられた五千四百の發見
債券は原忠へ
原忠證券時報社

賢化病院
京城府明治町一丁目 電話本局二四一番
内科 小兒科 入院隨意 普通病室及特別病室
醫學博士 古城憲治

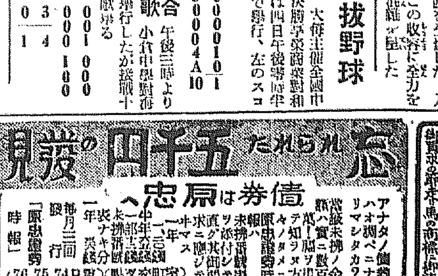

ボンタンアメ
ボクハ 四ガツカラ 一ネンセイ オイシイ ボンタンアメ タベナガラ イツシヨウ ケンメイ ベンキヨスル
大十錢 小五錢
鹿兒島製菓株式會社

京城本町四丁目五十五番地 (電話本局三二七四番)
内科胃腸病 腦神經科 北島醫院

香料 化粧品製造用 製菓飲料水用 香水原液 着色料 染料
佛國ローヂエ香料會社代理店 獨乙カセラ染料會社特約店
京城府花園町九七 東華洋行

朝鮮貯蓄銀行
殖産 積金 貯蓄 預金 殖産貸付及諸貸付
京城府南大門通二丁目

ハギレ卸 津村

京日案内
讓店 賣地 病氣 土地 寫眞 貸家 寫眞 齒科

七ふく ひえぐすり
効能で賣れる
効能 逆上を引下げ便通をよくし 梅毒其他諸毒を下す
藥價 半週分廿五錢 一週分五十錢 二週分一圓
本家 七ふくや 伊藤長兵衛 大阪高津表門筋
振替大阪九七三・電南七二九

東京神田
駿台高等豫備校
新學期四月十二日開始◎文部省認定◎鐵道省指定◎東京府認可
午前 綜合受驗科 午後 醫工受驗科・數學受驗科・英語受驗科

巡査 日本警務學會

東京自動車學校 (型錄進呈)

古本と雜誌 高價買入 金剛堂書店

朝鮮地圖販賣元は 小林又七朝鮮地圖部
京城長谷川町 電話本局二一三番 振替京城三八〇〇番

金融機關の福音
特別案内
秀英社
女店員 小店員

生活の虹 (92)

菊池寛 作　志村立美 畫

私は知らない！(二)

子爵は、時と場所とに不似合な大聲を立てた典子を、にらみつけながら、

『典子、だまつておいで！大事な時にウロ／＼うろついてゐながら僭越な事を云ふな』

と、叱りつけた。

典子は、恨めしさうに、兄を見返したが、

『お兄さんこそ、こんなドサクサまぎれに、此の人を家へ入れようと云ふの。インチキだわ！』

『だまれ！この人が、なぜ茲にゐるか、後で理由を説明してやる。サア、綾子、お祖父さんに、水をおあげなさい！』

綾子は、見知らぬ親類の人達の視線を、一身に浴びながら、悲しみと恥との入りまじつた不思議な氣持で、永い間夢にだけであこがれてゐた父の唇に、水をしただした。

かすかに、唇が動いただけだつた。

筆と水入器は、佐山夫人に渡され、それから親類の人達に、親疎の順で渡された。

しかし、それが皆まで渡らない内に、病人に最後のけいれんが來て、苦しさうに咽喉が鳴つてゐた。

『御臨終でございます』

心臓に、先刻から聽診器を當てゝつゞけてゐた主治醫が、子爵に云つた。

すゝり泣きの聲が、女達の間から起つた。

次ぎの間に控へてゐた女中達でさへもめい／＼悲しげにすゝり泣いてゐた。

典子だけは、綾子に對する反感の方がはげしいのか、袖で顔を掩ふてゐる綾子の方を、にらみつけてゐる。

やがて病人はたいした死苦もなしに、しづかに息を引き取つた。

死體の處置をする間、皆は病室から外へ出た。

子爵は、先刻から父の死も外にふくれかへつてゐる典子に、

『おい！一寸話があるから俺の部屋へおいで！』

と、云つた。そして、綾子の方をふり返ると

『君も！』

と、云つた。

早く姉妹の名乘りをさせて、典子の誤解から起る不愉快な空氣を一掃したかつたのである。

兄に呼ばれると、典子はぷん／＼しながら、後からついて來る綾子の方など、ふり返りもしないで、子爵の書齋へ來た。

子爵は、綾子と典子とを、同じソフアに並んでこしかけさせようとした。

『私は、こゝでいゝわ』

典子は、身體を近づけるのも、いやだと云ふ風に、窓わくに背をもたせて立つたまゝだつた。

將棋新手合 (三)

於東京市日本橋區蠣殻町二ノ七 讀賣木將棋所

(駒は六六銀迄の局面)

平香交　手番
▲六段 平野信助 (東京)
△五段 塚田正夫 (東京)

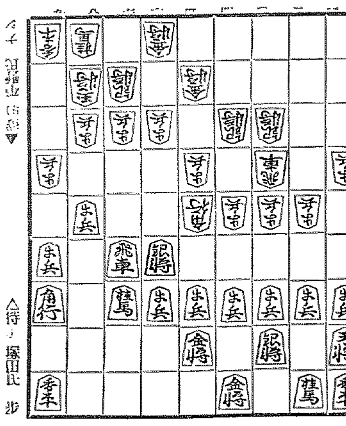

△持ち 塚田氏 歩

以下の指手

△六四角 ▲同 角 △同 歩 ▲六八飛 △三六歩 ▲同 歩
△同 飛 ▲三七歩 △三四飛 ▲八四歩 △同 歩 ▲同 飛
△八三歩 ▲八六飛 △二五歩 ▲三一角 △五三角 ▲同角成
△同 金 ▲三一角 △五二銀 ▲一三角成

(溝呂木七段講評)(上手)敵の六六銀に對し、四四角として敵角を成り込ますしては問題にならないから、六四角と引いて交換を挑むのは已むを得ない。

(下手)八六飛と轉換して、角將の打込みを防いで敵玉頭を狙ふのは順當である。

(上手)三六歩と突いて、三筋の歩を交換し三四飛と中段に備へるのは良い時機である。

(下手)持久戰形となつたので、三一角と打つて成角を造る方針は至當である。

(上手)五三角と打つて、敵飛車を狙ふのは陣組は亂れるが、敵に成角を造られても強く戰ふ意味である。

(下手)三一角と成り戻つて、敵飛車を牽制する方針は順當である

JODK　けふの番組

五日(木)

第一放送

午前七時(東)ラヂオ體操
同一〇時 氣象通報
同一一時(大)全國選拔中等學校野球大會試合實況(第二放送に依る)(準決勝)甲子園野球場より中繼
同一一時五分 料理獻立、日用品値段、鮮魚卸相場 京城府調、水産市場發表
正午 時報 今日のプログラム發表
午後〇時五分 講談 因果物語 筑波さかえ
同〇時四〇分 ニユース
同一時 家庭講座(テキスト使用)廢物利用の春の新型婦人服へ(二) 高埓外男
同四時 ニユース 職業紹介事項
同六時(東)管絃樂 一、行進曲『海兵團』小松平五郎編曲 二、圓舞曲『太平洋』奥四郎編曲 三、漫畫行進曲 小松平五郎作曲 四、おもちやの國 同編曲
東京ラヂオ・オーケストラ 指揮 小松平五郎
同六時二〇分(東)コドモの新聞 村岡花子
同六時三〇分 三部對局新進勝拔將棋大手合
(東京)五段 坂口允彦
棋士(大阪)五段 大野源一
(名古屋)五段 加藤竹次郎
解説(東京)八段 木村義雄
同七時 ニユース 天氣豫報

花を語る夕

同七時三〇分(大)一、人間の櫻 自然の櫻 理學博士 西村眞琴
同八時(東)二、櫻 理學博士 本田正次
同八時三〇分(東)三、傳説の櫻 中山太郎
同九時(東)落語 花見心中 柳亭左樂
同九時三〇分(東)時報 ニユース 氣象通報 翌日のプログラム發表

第二放送

午後〇、〇五 短歌と雜歌 林明月
同六、〇〇(東)管絃樂
同六、二五 ラヂオ學校(三) 朱耀燮
同七、三〇 常識講話(二) 金一濟
同八、〇〇 テナー獨唱とピアノ 白南喆
同八、三〇 時調と俗謡

花を語る夕

午後七時半：西村博士
同 八 時：本田博士
同 八時半：中山太郎

櫻 ◇夜八時◇

理學博士 本田正次

一重の山櫻はぱつと開いてぱつと散る。これが日本の國民性を表はしてゐる故に櫻は國華として選ばれてゐるのである。一體に外國には日本のやうな綺麗な櫻は存しないが、この日本を中心として成長してゐる櫻には種類が多い。日本で山櫻の名所は西に於ては吉野山、ここは日本第一の櫻の名所東に於ては小金井の山櫻である。ところが東京附近でいふお花見の櫻は殆んど皆染井吉野である。これは染井の植木屋がだした吉野で現在は全國に分布してゐる。花も葉も立派である。これは早く成長し十五年目頃から花が咲き、二三十年頃が、花ざかりで五十年頃には衰へる。原産地は朝鮮の南の濟州島であることが分つた。育て易いからワシントンにも輸出された櫻である。山櫻を淸楚といへば、こちらは濃艶である

植物學的に觀ないで云へば日本の櫻の種類は五十種類ぐらゐあるが時間の許すかぎりそれらにも言及するつもりである

京都伏見の櫻寺と云はれてゐる墨染櫻の故事、播州明石の人丸神社に殘つてゐる盲杖櫻、愛媛縣の櫻の利生談、同國の正月十六日に咲く節會櫻、隱岐國の世の中櫻、福島縣白河在の安珍櫻、新潟縣の逆さ櫻などを主なるものとして、また此外にも澤山あるが、今度は斯うした傳説が何故に生れたかと云ふ理由を説明するのは見合はせて、たゞ斯う云ふ櫻の傳説があると云ふことだけをお話したいと思ふ。理由の説明になると話が狹く深くなつて興味が薄くなるので、花を賑る夕だけに、淺く廣くお話したいと考へてゐる

管絃樂

午後六時

東京ラヂオオーケストラ 指揮 小松平五郎

一、行進曲『海兵團』

勇ましい海兵の行進曲です。きれいに揃つた水兵帽やキラ／＼と輝く銃劍が足並正しく進んで來ます

二、圓舞曲『太平洋』

波も靜かな太平洋を描いた美しい圓舞曲で、涯しない大海原が暖かい春の日を浴びてゐるのどかな景色をあらはしたものです。

三、漫畫行進曲

をかしな漫畫の行列です。何が歩いて來るのでせうか、よく聞いて下さい

傳説の櫻

夜八時半 中山太郎

國華であるだけに櫻に關する傳説は非常に多い。櫻の精が蕃殿數通となつて小武部の許へ通つた話

落語 花見心中

夜九時 柳亭左樂

吳服屋の清吉は商賣の失敗から一層死んでしまはうと花盛りの向島の夜更けに一本の櫻の枝へ繩をかけ首をくゝらうとしてゐると若い男女の二人連が急いでこちらへ來るので見咎められては面倒とその櫻へ登り姿を隱した。するとその二人連は櫻の根方へ毛氈を布き懷中から百兩の包を出して前へ置き短刀の鞘を拂ひ情死をしようとするので清吉は思はず危いと叫びその途端に木から落ちた。二人は突然人間が降つて來たので吃驚しそのまゝ逃げ去つてしまつた。清吉は二人が置忘れた百兩を資本に家業を挽回し十二年の後に立派な店を構へる樣になり、朝夕向島の男女を探してゐると、或る日立派な夫婦連の客が買物に來て、それが計らずも尋ねてゐた人だつたので奥の座敷へ招じ十二年前の話をし「全くあなた方は命の恩人です」と禮を云ふとその夫婦も『あの時あなたのお蔭で死なずに濟み夫婦になれた、あなたこそ私共の命の親です』『いゝえあなたが命の親で』『いゝえあなたこそ親で』と云ひ爭つてゐるのを襖越しに世親が聞いて『俺は私のまゝ子かしら。』

あすのき、物　四月六日(金)

午後零時五分 ラヂオ劇 忠臣藏五段目、六段目 桂吕之助 桂鯛次郎
同一時 家庭講座(テキスト使用)廢物利用の春の新型婦人服(三) 高埓外男
同六時 童話(小さくなつた一寸法師) 丘 龍兒
同六時三〇分 三部對局新進勝拔將棋大手合
同七時三〇分 京城より全國中繼 講演 朝鮮觀光に就いて 朝鮮總督府殖産局長 穗積眞六郎
同八時(東)唄 荻江節四が畑 荻江露々外
同八時二〇分(大)義太夫 浄瑠璃 艶竹駒太夫
同九、〇〇 連續古談(二) 崔蓮香 朴貫成

四、おもちやの國

赤ちやんがゆりかごの中で、いい氣持で眠つてゐる間に、ゆりかごが空へ舞ひ上つておもちやの國へ遊びに行つた夢を見ます。いろんなおもちやが賑やかに、この赤ちやんを歡迎して一緒に遊びました。赤ちやんが鏡の聲に目を醒すと急に此曲もおしまひになります

講談 因果物語

午後零時五分 筑波さかえ

武州川越の百姓山田三四郎が主君の御手許金三百兩を盗んで逐電するのを追ひかけられ市ケ谷舂町の丁字屋と云ふそば屋へ逃げ込み主人の治郎吉に助けられる、處が三四郎に救機へ行く道を尋ねられて遂に惡心を起し道を敎へて置いて懷に庖丁を忍ばせあとを追つて獨拔に於て殺害し三四郎の金子を奪ふ、之が女房のふじに悟られ懺悔中のふじは三四郎の怨靈にたゝられて治郎吉の惡事露見を恐れ女房を西新井大師裏の畦に用出して刺殺すと云ふ因果物語りの一席

京城演藝館　本町三丁目　電本二二一一
四月三日より 更新せる 現代座 と其一黨　久敗休演中なりし一黨は新加入男女優數名を加へ更新陣容も堂々一致協力振大歌劇の可來事を了して顯論
現代座 この替り狂言 五日六日(二日間)
松本和郎氏脚色 一、喜劇 新舊双情記 二場
現代劇 宿命 一幕
酒中日記の一節
神田伯山口演 渡戸英二氏脚色 時代劇 血煙荒神山 二幕
吉谷五十一氏脚色 四幕喜劇 壁一重 一幕

東亞倶樂部　寶塚キネマ　電本二三〇三
五日より堂々大公開 九日まで五日間特別長期上映 全國民必見の大映畫！鮮滿各地に來る待望の大名畫！見よ愛國の至誠に溢れる眞の日本人たることを！是非京城全市民に見ていたゞきたい
特別披露 大人廾錢 小人廾錢
朝鮮總督府推薦 大日本雄辯會講談社 後援 講談倶樂部所載 原作：渡邊瀧・評議 作行 脚色：小谷みつ子 監督：米澤正夫、久保村正次 撮影：平野好美、鈴木四郎 補導：撮影部總動員
八千萬同胞の魂！大國民敎化映畫！
片假名忠義
水原洋一 神戸繁子 酒井光子 北原達夫 辻清子 若月輝夫 中村長太郎
外オール寶塚合同總出演
ワーナーブラザース全發聲日本版
監督：ロイド・ベーコン 撮影：ソル・ポリート
駄々ツ子キヤグニー
ジエームス・キヤグニー主演 ラルフ・ベラミー パトリシヤ・エリス 共演
大都特作時代劇 石山稔監督 氣紛れ武士道 海江田讓二主演 河津清三郎 月宮乙女 玉木文之助 三東龍子 幸井三郎 助演

朝日座　本町五丁目　電本二三八〇
三月廿四日よりお馴染深き浪曲劇 若手揃ひの 西嶋劇團 來る
伊藤鐵之助・中村芳夫・市川延三郎 外 一座 ・ 狂言 毎日かはり

中央館　新興キネマ特約　電本三三六
一、日活時代劇 番場の忠太郎 ・ 一、佳作 武士の意地
入場料 大人三十錢 子供二十錢
特別大歌劇 ・ 新派大悲劇 大阪毎日・東京日日新聞連載 新しき天大會 全十二卷
大都映畫 入江たか子 主演 ・ 菅井一郎 ・ 鈴木傳明 伊達里子 八田尚之 ・ 外 オール新興 總出演

喜樂館　日活直營　電話五九七
五日より公開 ・ 撮影エクランに贈る感激の双璧篇
鈴木傳明・伊達里子 主演 日活現代劇 ふるさとと晴れて
日活時代劇 男才兵衞一生旅 杉山昌三九・山田五十鈴 主演 ・ 澤村國太郎 ・ 脚色：三村伸太郎 ・ 監督：荒井良平 ・ 撮影：谷本精史

京龍館
四日封切 ・ 江戸ツ子市場 ・ 澤田清・山田五十鈴 主演
鼠小僧次郎吉 ・ 大石一郎・坂東簑助 ・ 京都大活映畫

浪花館
四日封切 ・ 大作 片假名忠義 ・ 英雄凱旋 ・ 歡喜の警官 ・ 新興キネマ ・ ユニヴアーサル 發聲映畫
敷眼み武勇傳 八卷

大正館　電本二二三一
ゆりかごの唄 ・ 次週大封切 ・ 三日月次郎吉 ・ 情炎の都市
大帝國行進曲 ・ フオツクス超大作 ・ 英國文壇の鬼才ノウエル・カワード原作 ・ 松竹蒲田特作

國大阪商船期定出帆
北鮮阪神(釜山・門司經由)急行 ・ 北鮮臺灣行 ・ 大連内地直行 ・ 大連發十時 ・ 門司基隆直行 ・ 大阪商船株式會社 京城出張所 電話本局 ①〇二三九番
國際運輸會社 ・ 仁川 慶田組 ・ 釜山 商船組

阪急汽船定期出帆
朝鮮北海道大連線定期 ・ 大連直行 ・ 仁川出帆 ・ 裏日本、北海道、樺太行 ・ 鎭南浦出帆 ・ 群山出帆 ・ 木浦出帆 ・ 釜山出帆

阪神大同汽船出帆
利通號 ・ 威海衞、芝罘、大連行 ・ 共同丸 ・ 長山丸 ・ 鎭南浦、大連、天津行
代理店 野口商會 電話二四番・一七三番

浦項出帆 ・ 北海道北鮮線定期 ・ 新潟北海道行 ・ 雄基出帆 ・ 清津出帆 ・ 城津出帆 ・ 西湖津 ・ 興南出帆 ・ 元山出帆 ・ 日滿新捷路 北鮮新潟線定期 ・ 清津出帆 ・ 雄基出帆
國際運輸會社

朝鮮郵船期定出帆
低廉船中食事附 ・ 東京行 ・ 大阪行 ・ 名古屋行 ・ 大連行 ・ 伏木七尾行 ・ 敦賀行 ・ 浦塩行 ・ 注文津行 ・ 鹿兒島行 ・ 上海靑島行 ・ 靑島行
日本郵船期定出帆
島谷汽船株式會社 仁川出張所 電話長五〇番・一〇八番
朝鮮郵船株式會社 ・ 釜山支店 ・ 元山支店 ・ 仁川出張所 ・ 京城代理店 ・ 仁川代理店 ・ 群山代理店 ・ 木浦代理店 ・ 釜山代理店 ・ 元山代理店 ・ 城津代理店 ・ 清津代理店 ・ 雄基代理店

タバコのみの
歯磨スモカ

音樂の技巧にばかり拍手を送る人がある
商賣なら景品付を喜ぶお客様だ
スモカに…それが無い

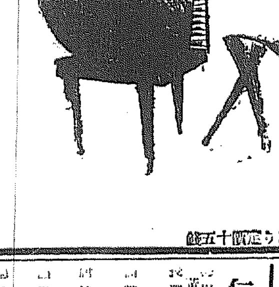

631　煙草化粧品店にあり定價十五錢

國譽たび

良品のもつ魅力
國譽を召した足許の高雅さ――
そのすつきりとした見るからに快よい感じが一層ご御姿に氣品を添へます

姉妹品
マルア足袋
責任足袋
無双足袋

本舗　大阪　大帆前

仁川出帆豫定
阪神 順吉丸 四月一日 ・ 長久丸 ・ 阪神 祈多丸 ・ 櫻門丸 ・ 大ミ丸 ・ 永ミ丸 ・ 神戸 代ミ丸 ・ 大連 ・ 釜山 ・ 京城 ・ 新ミ丸 ・ 阪神 京城丸 ・ 阪神 蓬萊丸 ・ 嶋丸 四月十三日
追而天候及荷役其他ノ都合ニ依リ變更スル事アルベシ ・ 本會ハ共ノ責ニ任ゼズ ・ 其他詳細ハ御問合セ下サイ
仁川府本町四丁目二番地
鮮航同盟會 仁川支部 電話八六七番

仁川汽船株式會社
電話五一番到着係 一四〇番運送係
仁川港町二丁目

仁川汽船出帆廣告
日鮮海運株式會社 電話五〇四一〇八番

北九州商船株式會社出帆廣告
釜山出帆 ・ 仁川出帆 ・ 新義州安東出帆 ・ 鎭南浦出帆